

AKTUALNOŚCI

**Gliwicki Program
Osłonowy**

>> 3

MIESZKAŃCY

**Niech żyją
Seniorzy!**

>> 10

KULTURA

**Z punkową
energia**

>> 13

EKOLOGIA

**Drugie życie
rzeczy**

>> 14

Tygodnik
bezpłatny

41 | 2021
{#1078}
14.10.2021

ISSN: 1642-1108



GLIWICE

miejski serwis informacyjny



gliwice.eu

Dziękujemy!



Gliwicki Budżet Obywatelski

2 0 2 2

Sprawdź wyniki!

>> 5

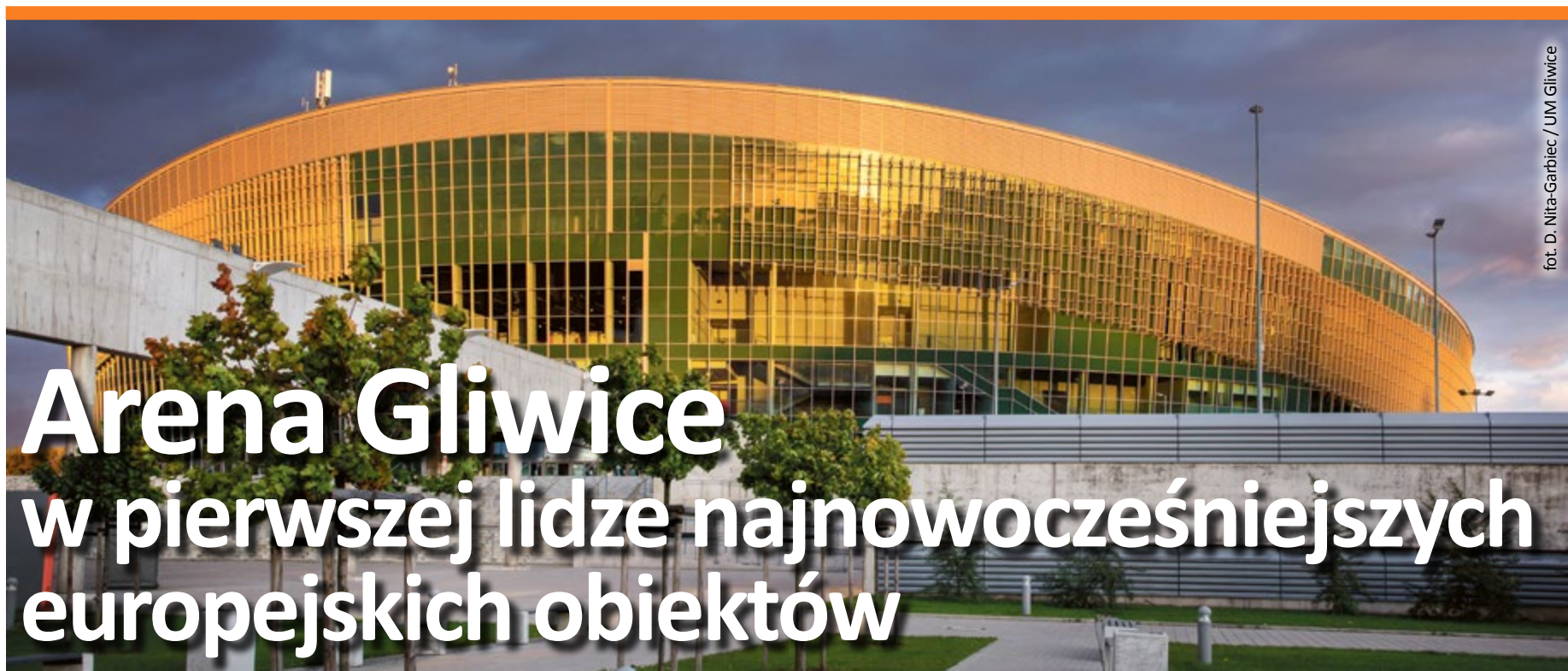

Arena Gliwice w pierwszej lidze najnowocześniejszych europejskich obiektów

Arena Gliwice oficjalnie dołączyła do grupy najważniejszych obiektów dużych wydarzeń w Europie, obok takich gigantów jak The O2 w Londynie, berlińska Mercedes Benz Arena czy Palau Sant Jordi w Barcelonie. W szeregi tej europejskiej organizacji, która zrzesza i reprezentuje liderów rynku, gliwicki obiekt został przyjęty razem z jednym z brytyjskich potentatów – Manchester Arena.

European Arenas Association (EAA) działa od 1991 roku, a jej członkami są najnowocześniejsze europejskie areny, w których organizowane są wydarzenia z udziałem uznanych artystów, sportowców czy przedstawicieli świata rozrywki. Polskę w tym gronie reprezentował dotychczas tylko jeden obiekt – Tauron Arena Kraków.

Przynależność do EAA to przede wszystkim wyznacznik dobrego zarządzania. W ramach tej organizacji prowadzone są rozmowy i podejmowane decyzje dotyczące trendów, w oparciu o które funkcjonują najnowocześniejsze areny świata.

Obecnie to m.in. wytyczne dotyczące wprowadzania w arenach rozwiązań ekologicznych, najwyższych standardów bezpieczeństwa czy powrotu do wydarzeń największej skali po trudnym okresie pandemii COVID-19. Wspólnie wypracowane procedury, standardy i dobre praktyki wdrażane są wśród zrzeszonych członków, dając międzynarodowym gwiazdom pewność, iż ich występ przebiegnie w bezpiecznej atmosferze i z zachowaniem najwyższych możliwych standardów obsługi.

Wśród członków EAA znajdują się obiekty takie jak hala The O2 w Londynie, berlińska Mercedes Benz Arena czy Palau Sant Jordi w Barcelonie. Do tego grona właśnie dołączyła Arena Gliwice.

MIĘDZYNARODOWE STANDARDY

O potencjale aren zrzeszonych w EAA świadczą liczby. Tylko w 2019 roku członkowie tej organizacji zorganizowali blisko 3000 wydarzeń z prawie 20-milionową widownią. Publiczność po prostu je docenia. Z perspektywy operatora Areny Gliwice, obecność w EAA to również cenna możliwość wymiany doświadczeń i forum do dyskusji, by wspólnie opracowywać i wciełać w życie innowacyjne pomysły branży wydarzeń, rozrywki i spędzania czasu wolnego.

– *Arena Gliwice z pewnością stanie się wartościowym członkiem naszej organizacji. To jeden z największych, a także najnowocześniejszych obiektów sportowych i widowiskowych w Polsce. Obecność Areny Gliwice w EAA znacząco wpływa także na zróżnicowanie geograficzne naszego potencjału. Przedstawiciele Europy Wschodniej stanowią obecnie prawie 20 procent wszystkich członków* – mówi Olivier Toth, prezes European Arenas Association.

Proces przyjęcia Areny do EAA wiązał się ze spełnieniem szeregu wymagań. Przede wszystkim formalnych – zrzeszone mogą być wyłącznie kryte obiekty, posiadające minimum 6 tys. miejsc siedzących czy organizujące szerokie spektrum wydarzeń – od sportowych, po muzyczne, rozrywkowe, ale też biznesowe. Niebagatelną była ponadto oce-

na zarządzania. Przedstawiciele EAA oceniali czy doświadczenie Areny Gliwice będzie przydatne dla wszystkich członków, czy jej potencjał i doświadczenie jest interesujące dla biznesu, a także gości nie tylko z kraju, w którym się znajduje, ale też całej Europy. I we wszystkich tych kwestiach uznali, że rozwijający się od trzech lat gliwicki gigant zasługuje na najwyższe oceny.

– *To duże wyróżnienie dla naszego zespołu. Pokazuje, że połączenie jakości infrastruktury obiektu z wiedzą i praktycznym wdrożeniem systemu zarządzania przynosi kolejne*

efekty. Przyjęcie do grona członków organizacji EAA motywuje nas do dalszej pracy a jednocześnie umożliwia korzystanie z najlepszych praktyk międzynarodowych – mówi Marcin Herra, prezes spółki Arena Operator zarządzającej obiektem.

SILNA POZYCJA MIASTA

Członkostwo Areny Gliwice w EAA dodatkowo wzmocni jej pozycję na europejskim rynku, co na pewno przyczyni się do możliwości kontraktowania największych

światowych i europejskich gwiazd, a tym samym ruch turystyczny w Gliwicach z pewnością będzie jeszcze większy. Przypomnijmy, że jak wynika z raportu przygotowanego przez firmę doradczą PwC, dzięki umiejętnemu wykorzystaniu potencjału Areny Gliwice miasto zyskało już 150 mln zł zarówno realnych przychodów, jak i wymiernych korzyści ze wzrostu rozpoznawalności marki. Dzięki członkostwu w EAA te wyniki powinny być jeszcze lepsze, a sama Arena ma szansę stać się jednym z liderów wschodniej części Europy.

Arena Gliwice

EUROPEAN ARENAS ASSOCIATION

- Utworzona w 1991 roku – zrzesza liderów rynku dużych aren w Europie.
- Ma siedzibę w Rotterdamie.
- Zrzesza aktualnie 37 członków z 22 państw (m.in. Wielkiej Brytanii, Niemiec, Włoch, Austrii, Czech, Polski czy Francji).
- W EAA może znaleźć się maksymalnie trzech członków z jednego kraju.
- Dwa razy do roku przedstawiciele EAA spotykają się, by ustalić schematy i kluczowe elementy działania dużych obiektów na najbliższe miesiące.



Miejski Serwis Informacyjny – Gliwice

Wydawca: Urząd Miejski w Gliwicach, ul. Zwycięstwa 21, 44-100 Gliwice,

e-mail: kom@um.gliwice.pl, gliwice.eu

Redakcja: Anna Proksa (redaktor naczelny), tel. 32/239-11-35, e-mail: proksa_a@um.gliwice.pl,

Katarzyna Kozub-Kulik (zastępca red. naczelnego), Monika Foltyn, Joanna Lenczowska, Magdalena Mickielewicz

Ogłoszenia/dystrybucja: Małgorzata Kazek-Baranowska, tel. 32/238-55-44, e-mail: ogloszenia@um.gliwice.pl

Skład/grafika: Tomasz Królik, tel. 32/238-55-44, e-mail: krolik_t@um.gliwice.pl

Nakład: 20 000 egzemplarzy. Druk: AGORA POLIGRAFIA, Warszawa



GLIWICE
miejski serwis informacyjny

Redakcja zastrzega prawo skracania i adiacji językowo-stylistycznej nadsyłanych materiałów. Nie zwracamy tekstów, które nie były zamówione.



Gliwice chcą dopłacać mieszkańcom do ogrzewania

Radni miejscy zatwierdzili na ostatniej sesji Gliwicki Program Ochrony. Dzięki niemu mieszkańcy likwidujący tzw. kopciuchy i spełniający określone kryteria dochodowe będą mogli skorzystać z dopłat do bieżących kosztów ogrzewania lokali mieszkalnych.

Gliwicki Program Ochrony to kolejne narzędzie wspierające walkę ze smogiem i niską emisją. – *Ochrona powietrza i poprawa jego jakości to jeden z gliwickich priorytetów. Potrzebne są różne formy motywowania i wspierania gliwiczanie zmieniających w sposób trwały przestarzałe systemy ogrzewania na systemy ekologiczne, którzy szczególnie odczuwają wzrost wydatków. Chcemy ulżyć mieszkańcom mogącym mieć problem z regulowaniem należności oraz dopięciem domowych budżetów* – mówi **Adam Neumann**, prezydent Gliwic.

Obawa przed zwiększonymi opłatami za energię ciepłą powoduje, że mieszkańcy czasami zwlekają z wymianą systemu ogrzewania. Podjęty z inicjatywy władz miasta program ma zapewniać gliwiczonom większe poczucie finansowego bezpieczeństwa i mobilizować do działania. W przypadku niektórych kotłów ujętych w regulacjach antysmogowych termin ich wyłączenia z eksploatacji wyznaczono w województwie śląskim na styczeń 2022 roku. Do końca 2027 roku mają zniknąć wszystkie kopciuchy.

Gliwicki Program Ochrony ma obowiązywać także do końca

2027 r. Będzie finansowany ze środków budżetu miasta. Pomoc w regulowaniu opłat za energię ciepłą może być przyznana na 6 miesięcy, ale co pół roku będzie można składać wnioski o wsparcie na kolejne 6 miesięcy. Aby otrzymać pomoc, mieszkańcy muszą spełniać odpowiednie kryteria dochodowe.

W grupie potencjalnych beneficjentów Gliwickiego Programu Ochrony są nie tylko najubożsi gliwiczanie, ale szersza grupa o dochodach przekraczających kilkakrotnie kryteria wynikające z ustawy o pomocy społecznej.

Dla osoby mieszkającej samotnie może to być aktualnie maksymalny miesięczny dochód w wysokości 3855,50 zł netto, a w przypadku większego gospodarstwa domowego – 2640 zł netto na jedną osobę. Im większy dochód, tym niższa będzie dopłata do kosztów ogrzewania. Kwoty bazowe mogą ulegać zmianie wraz z waloryzacją kryterium dochodowego (pierwsza waloryzacja nastąpi od 1 stycznia 2022 r.).

Władze miasta są zdeterminowane, aby wdrożyć Gliwicki Program Ochrony w życie. Do podjęcia działań gotowe były już kilka miesięcy temu, ale wojewoda śląski zakwestionował konstrukcję formalno-prawną uchwały, a jego decyzję podtrzymał Wojewódzki Sąd Administracyjny, który nie zgodził się z argumentami miasta. Chodziło m.in. o sposób wprowadzenia regulacji dotyczącej podwyższenia wysokości kryterium dochodowego uprawniającego do zasiłku celowego. Gliwiczanie potrzebują wsparcia, więc władze samorządowe nie kontynuowały postępowania na drodze sądowej, ale przyjęły kompromisowe rozwiązanie i – uwzględniając przedstawione uwagi – kwestię pomocy w ramach GPO procedowały tym razem w dwóch uzupełniających się, odrębnych uchwałach.

GPO realizowany będzie przez Ośrodek Pomocy Społecznej. Warunkiem przyznania pomocy będzie przeprowadzenie rodzinnego wywiadu środowiskowego. Szersza akcja informacyjna dla mieszkańców ma ruszyć po uprawomocnieniu się uchwały. Szczegółowy opis programu dostępny będzie na stronie internetowej opsgliwice.pl.

(al)

Gliwicki Program Ochrony w skrócie:

- ➔ Dopłaty będą mogli otrzymać gliwiczanie, którzy zajmują dane mieszkanie czy dom i są płatnikami rachunków za ogrzewanie. Muszą mieszkać w danym lokalu przed przeprowadzeniem trwałej zmiany systemu ogrzewania – co najmniej od października roku poprzedzającego rok złożenia wniosku, czyli w czasie poprzedniego sezonu grzewczego.
- ➔ Aby uzyskać dopłatę, gliwiczanie muszą zamienić w sposób trwały stare źródło ogrzewania na paliwa stałe na jeden z czterech promowanych systemów ekologicznych:
 - podłączenie do miejskiej sieci ciepłowniczej,
 - ogrzewanie gazowe,
 - ogrzewanie elektryczne,
 - kotłownie olejowe na lekki olej opałowy.
- ➔ Odbiór nowego systemu grzewczego powinien nastąpić po wejściu w życie GPO, a o dacie tej mieszkańcy zostaną poinformowani.
- ➔ W wyliczeniu dofinansowania pod uwagę brane będą 3 główne kryteria:
 - dochód,
 - powierzchnia lokalu,
 - liczba osób w gospodarstwie domowym.
- ➔ W ustalaniu wysokości dopłat uwzględniana będzie tzw. powierzchnia normatywna lokalu określona w ustawie o dodatkach mieszkaniowych. Przykładowo wynosi 35 m² dla 1 osoby, a 55 m² dla 4 osób. Nie oznacza to, że mieszkańcy większych lokali dopłaty nie dostaną, a jedynie to, że takie metraże uwzględnione będą przy wyliczeniu wysokości dofinansowania.
- ➔ Na większe wsparcie mogą liczyć mieszkańcy i rodziny o najniższych dochodach – osoby mieszkające samotnie uzyskujące dochód miesięczny w wysokości do 1752,50 zł netto oraz gospodarstwa domowe, w których dochód na osobę nie przekracza 1320 zł netto. Zwiększoną pomoc przewidziano także dla gospodarstw domowych, w których są:
 - osoby ze znacznym stopniem niepełnosprawności,
 - dzieci do 16. roku życia z orzeczeniem o niepełnosprawności,
 - osoby z umiarkowanym stopniem niepełnosprawności, poruszające się na wózku,
 - osoby niepełnosprawne posiadające w orzeczeniu wskazanie o konieczności posiadania oddzielnego pokoju.

Szczegółowe kryteria zostały określone w uchwałach Rady Miasta Gliwice nr XXX/633/2021 i XXX/634/2021.

Ikona gliwickiego futsalu patronem hali w Sośnicy

Założyciel Gliwickiego Towarzystwa Piłki Nożnej Pięciosobowej „Piątka”, dzięki któremu Gliwice stały się największym ośrodkiem futsalowym w Polsce, charyzmatyczny społecznik i nauczyciel, człowiek zawsze uśmiechnięty i służący bezinteresowną pomocą – Jerzy Wojewódzki (1955–2018) został patronem gruntownie zmodernizowanej Hali Widowiskowo-Sportowej w Sośnicy. Decyzję w tej sprawie podjęli na październikowej sesji gliwiczcy radni.

– Zaslugi Jerzego Wojewódzkiego na rzecz sportu i społeczności lokalnej przynosiły chlubę Gliwicom – uzasadniał uchwałę **Mariusz Śpiewok**, zastępca prezydenta Gliwic, przedstawiając 7 października wniosek w sprawie uhonorowania pamięci organizatora największej w Polsce ligi piłkarskiej dla amatorów, wychowawcy pokoleń młodych gliwiczian i wielkiego przyjaciela młodzieży.

Urodzony w Bydgoszczy Jerzy Wojewódzki od najmłodszych

lat pasjonował się piłką nożną, grając amatorsko w Zawiszy Bydgoszcz. W Gliwicach pojawił się pod koniec lat 70. W 1983 roku zainicjował powstanie ligi w minipiłce nożnej, dziś nazywanej futsalem. To był początek Gliwickiego Towarzystwa Sympatyków Piłki Nożnej Pięciosobowej, którego został prezesem, sprawując tę funkcję ponad 35 lat.

Przez piłkarskie „piątki” Jerzego Wojewódzkiego przewinęło się ponad sto tysięcy osób. Wy-

chował wiele pokoleń piłkarzy, pomagając w ten sposób dzieciom i młodzieży znajdującym się w trudnej sytuacji życiowej. Wielu z jego podopiecznych reprezentowało później Polskę na międzynarodowych imprezach, promując przy okazji Gliwice. Był doskonale znanym w mieście sportowcem, nauczycielem i mentorem, promotorem sportu. Od 1998 roku aż do śmierci prowadził społecznie zajęcia sportowe i organizował festyny dla dzieci z Domu Dziecka przy ul. Zygmunta Starego 20. W wyniku prowadzonych zajęć dzieci dwukrotnie zdobyły tytuł Mistrza Polski Dzieci z Domów Dziecka.



W 2010 roku wraz z Jarosławem Jenczmionką zorganizował turniej piłkarski, którego beneficjentami mieli być właśnie podopieczni domu dziecka. Tak zrodził się turniej „Za 1 uśmiech”, w którym wpisowe (kilkadziesiąt tysięcy złotych) przeznaczone jest na wypoczynek dzieci. Za swoje zasługi Jerzy Wojewódzki został pośmiertnie odznaczony przez Prezydenta Polski Andrzeja Dudę Złotym Krzyżem Zasługi.

Niebawem na terenie Hali Widowiskowo-Sportowej w So-

śnicy przy ul. Sikorskiego 130 zainstalowana zostanie tablica upamiętniająca postać Jerzego Wojewódzkiego – zapowiada zarządzający obiektem Miejski Zarząd Usług Komunalnych w Gliwicach.

Przypomnijmy, że hala przeszła niedawno gruntowną modernizację, dzięki czemu jest bardziej funkcjonalna, wygodna i bezpieczna dla grających w niej zespołów szczypiornistów, koszykarzy i siatkarzy. Nowe rozwiązania techniczne (m.in. montaż windy) zwiększają dostępność obiektu dla osób z niepełnosprawnościami. Modernizacja hali doskonale wpisuje się w wizję rozwoju Gliwic oraz podjętą w ubiegłym roku uchwałę Rady Miasta dotyczącą kierunków rozwoju sportu w mieście.

Inwestycja kosztowała niemal 8,3 mln zł. Blisko 3,2 mln zł tej kwoty stanowi dofinansowanie z Funduszu Inwestycji Lokalnych.



fot. D. Nita-Garbiec / UM Gliwice

Gliwice wśród liderów inwestycji

W najnowszym rankingu Pisma Samorządu Terytorialnego WSPÓLNOTA „Liderzy inwestycji 2018–2020” Gliwice uplasowały się w czołówce miast na prawach powiatu, ze średnimi wydatkami inwestycyjnymi w przeliczeniu na mieszkańca w wysokości 2255,68 zł rocznie. Dały one miastu trzecią pozycję, za Świnoujściem (1. miejsce) i Krosnem.

Wśród śląskich miast, po Gliwicach, najwięcej (2150,06 zł per capita) zainwestowały Tychy.

Na wysoką trzecią lokatę Gliwic złożyły się przedsięwzięcia, które podnoszą jakość życia nie tylko gliwiczian, ale całego regionu. Wśród najważniejszych można wymienić przekazaną do użytku w 2018 roku halę widowiskowo-sportową „Arena Gliwice” oraz zmodernizowany park Chrobrego, budowę kolejnych odcinków obwodnicy Gliwic, modernizację płyty gliwickiego lotniska z budową utwardzonego pasa startowego, start prac budowlanych związanych z realizacją Centrum Przesiadkowego oraz prac projektowych związanych z budową nowego szpitala miejskiego, modernizację budynków oświatowych i boisk



fot. R. Neumann, D. Nita-Garbiec, Mosquidron, wiz. INDUSTRIA, pracownia 44STO

szkolnych, budowę kompleksów komfortowych mieszkań komunalnych, wreszcie – remonty wielu kilometrów dróg i chodników.

Ranking został przygotowany przez prof. Pawła Swianiewicza i dr Julitę Łukomską z Zakładu Rozwoju i Polityki Lokalnej na Wydziale Geografii i Studiów Regionalnych

Uniwersytetu Warszawskiego. Pod uwagę wzięto całość wydatków majątkowych poniesionych w latach 2018–2020. – W ten sposób chcemy uniknąć dużych,

chwilowych wahań wskaźnika będącego podstawą rankingu. Wydatki inwestycyjne, zwłaszcza w mniejszych jednostkach, cechują się znaczną cyklicznością. W poszczególnych latach mogą być bardzo wysokie, co wiąże się z realizacją ważnej inwestycji, by potem spaść do znacznie niższego poziomu – tłumaczy autor rankingu, prof. Paweł Swianiewicz. Pełne zestawienie jest dostępne na stronie wspolnota.org.pl.

Laureaci rankingu w poszczególnych kategoriach otrzymali statuetki i dyplomy podczas uroczystej gali zorganizowanej 6 października w trakcie XIX Samorządowego Forum Kapitału i Finansów w Katowicach. W imieniu Gliwic statuetkę i dyplom odebrał Krzysztof Kleczka, przewodniczący Komisji Budżetu i Finansów Rady Miasta Gliwice.

(kik)

(kik)

Gliwiczanie, dziękujemy!



Gliwicki Budżet Obywatelski

2022

Znamy już wyniki głosowania w ramach IX edycji Gliwickiego Budżetu Obywatelskiego. Zrealizowanych zostanie 67 projektów wybranych przez mieszkańców. W tym roku wpłynęła rekordowa, niemal dwukrotnie wyższa niż w roku ubiegłym, liczba głosów – oddano ich aż 56 218.

Na rekordową liczbę głosów wpływ miała zapewne zmiana formatu kart do głosowania (głosów papierowych oddano aż 35 934) i wspaniała aktywność Rad Dzielnic, społeczników i samych wnioskodawców, którzy promowali swoje projekty w najbliższym otoczeniu. – Trzy tygodnie głosowania były czasem ogromnej mobilizacji wielu gliwiczian. Zdobywaniu głosów towarzyszyły często niemałe emocje – są one dla mnie sygnałem, że dla mieszkańców ta procedura stała się ważnym narzędziem wpływania na ich najbliższe otoczenie. Gratuluję wnioskodawcom wybranych zadań i świetnych pomysłów. Państwa zaangażowanie w realny sposób przełoży się na kształt naszego miasta – mówi Adam Neumann, prezydent Gliwic.

Do ostatecznego ustalania wyników wzięto pod uwagę 50 268 głosów, pozostałe 5950 głosów było nieważnych (głównie z powodu braku potwierdzenia głosu oddanego elektronicznie).

Jakie zadania wybrali gliwiczanie?

W 2022 roku wykonanych zostanie 66 zadań dzielnicowych (62 z puli podstawowej i 4 z puli dla aktywnych), a także jedno zadanie ogólnomiejskie. Mieszkańcy głosowali poprzez wybór jednego zadania spośród 165 dzielnicowych i jednego spośród 10 ogólnomiejskich. W głosowaniu mogli uczestniczyć wszyscy mieszkańcy Gliwic. Oddawali oni swoje głosy elektronicznie oraz na papierowych formularzach.

Spośród zadań ogólnomiejskich największe poparcie – aż 7919 głosów – zdobył projekt „Restauracja Parkowa – Okrągłak na placu Grunwaldzkim”.

Właśnie to zadanie będzie realizowane w przyszłym roku. Kolejne dwa najlepsze wyniki zdobyły zadania: „Turniej piłkarski dla dzieci i młodzieży” (5881 głosów) oraz „Bikepark w Parku Szwajcaria” (3180 głosów).

– Restauracja Parkowa w miejscu dawnego Okrągłaka na placu Grunwaldzkim doskonale wpisuje się w plany miasta wobec tego obiektu. Pierwotny pomysł

| LICZBA ODDANYCH GŁOSÓW OGÓŁEM | | | |
|--------------------------------------|---------------|-------------|---------------|
| OPIS | WAŻNE | NIEWAŻNE | SUMA |
| Głosy oddane w formie papierowej | 33 652 | 2282 | 35 934 |
| Głosy oddane w formie elektronicznej | 16 616 | 3668 | 20 284 |
| SUMA | 50 268 | 5950 | 56 218 |

zakładał znalezienie prywatnego podmiotu, który byłby zainteresowany prowadzeniem gastronomii w tym miejscu. Tym bardziej cieszy mnie bardzo duży odzew społeczny i zwycięstwo tego projektu. Mam nadzieję, że popularność i tak pozytywne przyjęcie tego pomysłu przełoży się na powodzenie przedsięwzięcia – dodaje prezydent Neumann.

Bardzo duża aktywność dzielnic sprawiła, że aż 17 z 21 dzielnic zdobyło liczbę głosów uprawniającą do puli dla aktywnych. Podział środków z tej puli odbywa się na podstawie uchwały nr II/26/2018 Rady Miasta Gliwice z 13 grudnia 2018 r. w sprawie Gliwickiego Budżetu Obywatelskiego. W ramach tej puli zostaną zrealizowane 4 zadania – po jednym z dzielnic: Stare Gliwice, Ligota Zabrska, Wójtowa Wieś i Kopernika. Frekwencja w dzielnicach wyniosła średnio 17%. Najwyższa była w dzielnicach: Stare Gliwice (aż 30%), Ligota Zabrska (29%) oraz Baildona (25%); najniższa – na Zatorzu (5%).

Z puli podstawowej do realizacji trafią 62 zadania. Ponad 2 mln zł zostanie przeznaczonych na budowę lub modernizację placów zabaw; 1,7 mln zł na zadania związane ze sportem, rekreacją i zdrowiem, 1 mln zł na zadania związane z ekologią i środowiskiem, 1 mln zł na zadania z obszaru kultury i edukacji, prawie 0,5 mln zł będzie przeznaczony na zadania związane z drogami, ścieżkami rowerowymi i miejscami postojowymi. Ostatnia grupa zadań dotyczy poprawy bezpieczeństwa (300 tys. zł). Listę wszystkich zadań wyłonionych do realizacji publikujemy na stronach 6–7.

Najstarsza głosująca w tegorocznej edycji osoba miała 101 lat. Niewiele młodsza była najstarsza osoba głosująca elektronicznie – urodziła się ona w 1925 r. Najwięcej głosów oddały osoby z rocznika 1983 (1527 głosów). Głosy osób w wieku 25–45 lat stanowią aż 40% oddanych. Osoby w wieku 46–60 lat i 61–80 lat oddały po 16% głosów, głosy dzieci w wieku szkolnym (7–14 lat) stanowią 13%. 2% głosów pochodzi od osób z przedziału wieku 81–101 lat, 4% – od najmłodszych, czyli dzieci do 6. roku życia. Młodzież (15–24 lata) oddała 9% głosów.

Więcej informacji o procedurze GBO, zasadach i wynikach głosowania można znaleźć na stronie internetowej Gliwice.eu w dziale Gliwicki Budżet Obywatelski oraz w Biuletynie Informacji Publicznej UM Gliwice.

(Centrum 3.0)



**CENTRUM
3.0** GLIWICKI OŚRODEK
DZIAŁAŃ SPOŁECZNYCH

Do realizacji w 2022 r. został skierowany jeden projekt ogólnomiejski:

| Nazwa projektu | Numer wniosku | Krótki opis projektu | Przewidywany koszt projektu w zł | Liczba głosów ważnych dla projektu |
|--|---------------|---|----------------------------------|------------------------------------|
| Restauracja Parkowa – Okrągłak na placu Grunwaldzkim | 311 | Odtworzenie budynku „Okrągłaka” przy Placu Grunwaldzkim | 900 000 | 7919 |



GBO 2022 – WYNIKI

Wykaz projektów dzielnicowych, które zostają skierowane do realizacji w 2022 roku w ramach puli podstawowej:

| DZIELNICA | NAZWA PROJEKTU | NUMER WNIOSKU | KRÓTKI OPIS PROJEKTU | Przewidywany koszt projektu w zł | Liczba głosów ważnych dla projektu |
|-----------------|--|---------------|--|----------------------------------|------------------------------------|
| BAILDONA | Rozbudowa placu zabaw przy ul. Hutniczej | 054 | Rozbudowa istniejącego placu zabaw przy ul. Hutniczej. Montaż dodatkowych urządzeń zabawowych oraz nawierzchni bezpiecznych. | 360 000 | 908 |
| BOJKÓW | Bezpieczna droga do szkoły SP nr 8 | 147 | Wdrożenie rozwiązań zapewniających bezpieczeństwo dzieci na ulicy przy Szkole Podstawowej nr 8 w Gliwicach–Bojkowie. | 178 000 | 286 |
| BOJKÓW | Lampa LED solarno-wiatrowa przy ul. Miodowej | 166 | Budowa oświetlenia na ul. Miodowej przy budynku 70M z wykorzystaniem lampy hybrydowej solarno-wiatrowej. | 10 400 | 54 |
| BRZEZINKA | Park trampolin przy ul. Gnieźnieńskiej | 286 | Budowa parku trampolin ziemnych przy ul. Gnieźnieńskiej. | 197 000 | 307 |
| CZECHOWICE | Utwardzenie nawierzchni parkingu i wjazdu przy Starej Szkole | 095 | Wykonanie utwardzenia terenu przy budynku Stowarzyszenia Rozwoju Czechowic (Starej Szkoły), na działce nr ewid. 275, obr. Czechowice Zachód, przy ul. Nad Łąkami 1 w Gliwicach. | 140 000 | 57 |
| KOPERNIKA | Plac zabaw przy ZSO nr 8 | 118 | Budowa małego placu zabaw ze sztuczną nawierzchnią, utworzenie fizycznego kąca naukowego, stworzenie „miasteczka ruchu drogowego”, wykonanie zejścia na teren szkolny od strony północnej. | 380 000 | 529 |
| LIGOTA ZABRSKA | Modernizacja placu zabaw przy skwerze 700-lecia | 141 | Modernizacja istniejącego placu zabaw na terenie skweru 700-lecia. Wymiana piaskownicy i huśtawek. Montaż mat przerostowych. | 183 000 | 409 |
| ŁABĘDY | Modernizacja skweru przy ul. Strzelców Bytomskich | 303 | Modernizacja skweru zlokalizowanego na części działki nr 274, obręb Łabędy, przy ul. Strzelców Bytomskich wraz z wykonaniem oświetlenia. | 255 000 | 378 |
| ŁABĘDY | Cykl imprez dla seniorów | 304 | Cykl dedykowanych seniorom wydarzeń takich jak: koncerty plenerowe, wyjścia do teatru i kina, rejsy po Kanale Gliwickim, wycieczki, piknik integracyjny i spotkanie tematyczne z lekarzem. | 78 000 | 202 |
| ŁABĘDY | Kreatywne warsztaty dla dzieci | 306 | Cykl kreatywnych warsztatów z wykorzystaniem klocków Lego dla dzieci, w czasie których poznają one nowe techniki budowania i programowania. | 15 000 | 102 |
| ŁABĘDY | Zajęcia gimnastyczne | 305 | Gimnastyka usprawniająca ruchowo dla 30 mieszkańców Łabęd, raz w tygodniu przez 1 h. | 10 550 | 82 |
| ŁABĘDY | Rewitalizacja zieleni przy ul. Narutowicza | 177 | Rewitalizacja zieleni obejmująca pielęgnację istniejącej zieleni, prace porządkowe, utwardzenie przedseptów i nasadzenia materiału roślinnego. | 100 000 | 76 |
| ŁABĘDY | Kurs samoobrony dla kobiet | 309 | Kurs samoobrony dla kobiet – nauka praktycznych technik samoobrony, rozwijanie sprawności i nauka właściwego reagowania w sytuacjach zagrożenia. | 15 000 | 64 |
| ŁABĘDY | Tenis stołowy | 310 | Zajęcia tenisa stołowego dla 40 dzieci w wieku 7–14 lat z terenu Łabęd. Zajęcia 1 x w tygodniu po 2 h. | 17 000 | 62 |
| OBROŃCÓW POKOJU | Doposażenie ZSP nr 4 | 315 | Doposażenie Zespołu Szkolno-Przedszkolnego nr 4 przy ul. Obrońców Pokoju 4 w mechaniczną instalację wentylacji, sprzęt multimedialny oraz pomoce dydaktyczne. | 145 000 | 360 |
| OBROŃCÓW POKOJU | Aerobik dla Pań | 116 | Aerobik dla kobiet mieszkających w dzielnicy Obrońców Pokoju. | 29 200 | 149 |
| OBROŃCÓW POKOJU | Zajęcia sportowe dla dzieci | 175 | Zajęcia sportowe z piłki nożnej dla dzieci w wieku 5–15 lat. Zajęcia odbywałyby się w Zespole Szkolno-Przedszkolnym nr 4 w Gliwicach przy ul. Obrońców Pokoju 4. | 13 300 | 94 |
| OBROŃCÓW POKOJU | Nasadzenia w formie labiryntu na skwerze przy SP 39 | 004 | Wykonanie nasadzeń z drzew i krzewów, które utworzą labirynt na terenie działki nr 680, obręb Szobiszowice. | 50 000 | 75 |
| OSTROPA | Oświetlenie ul. Marynarskiej | 035 | Budowa latarni zasilanej hybrydowo (solarnie i wiatrowo) na ul. Marynarskiej na działce gminnej nr 1315/3, obr. Ostropa Północ, w systemie „zaprojektuj i wybuduj” w celu poprawy bezpieczeństwa mieszkańców i osób korzystających z drogi. | 22 700 | 200 |
| OSTROPA | Wyposażenie dla OSP Ostropa | 034 | Zakup wyposażenia dla OSP Gliwice-Ostropa, tj. przyczepki sprzętowej, piłarki do akcji ratowniczych oraz narzędzi akumulatorowych. | 31 000 | 193 |
| OSTROPA | Zajęcia fitness | 084 | Zajęcia fitness odbywające się na świeżym powietrzu; od kwietnia do września. | 12 200 | 50 |
| POLITECHNIKA | Cykl wydarzeń aktywizujących seniorów | 152 | Cykl dedykowanych seniorom wydarzeń takich jak: wycieczki piesze i autokarowe z przewodnikiem po mieście i okolicach, także z wejściem do obiektu muzealnego oraz posiłkiem integracyjnym, wycieczki o tematyce przyrodniczej, 2 wydarzenia kulturalno-integracyjne w formie biesiady z oprawą muzyczną, zajęcia sportowe Nordic Walking oraz wyjścia na koncerty czy wydarzenia kulturalne. | 40 000 | 147 |
| POLITECHNIKA | Kurs jazdy na rolkach | 134 | Kurs jazdy na rolkach prowadzony przez profesjonalnych instruktorów w sezonie letnim (od maja do września), o różnym poziomie zaawansowania, z możliwością wypożyczenia sprzętu od instruktora. | 28 000 | 73 |
| POLITECHNIKA | Spotkania z kulturą | 115 | Cykl ogólnodostępnych, bezpłatnych 8 warsztatów rękodzielniczych oraz 3 wydarzeń kulturalnych w dzielnicy. | 21 000 | 54 |
| POLITECHNIKA | Przeniesienie przejazdu dla rowerów przy ul. Konarskiego | 082 | Przeniesienie przejazdu dla rowerów z ul. Konarskiego na stronę zachodnią przejścia dla pieszych. | 90 000 | 40 |
| SIKORNIK | Plac zabaw przy ul. Cyraneczki | 129 | Budowa placu zabaw przy PM nr 41 (ul. Cyraneczki 3). Zakres zadania obejmuje: prace projektowe, roboty ziemne, wykonanie nawierzchni bezpiecznej, montaż 3 zestawów urządzeń rekreacyjno-zabawowych, prace porządkowe. | 280 000 | 630 |
| SIKORNIK | Pracownia językowa w ZSP nr 16 | 187 | Modernizacja sali dydaktycznej, doposażenie pracowni w: stanowiska językowe, urządzenia audio-video, tablicę multimedialną, programy i audiobooki oraz w pomoce dydaktyczne. Ponadto planowana jest organizacja Dni Europejskich dla mieszkańców. | 115 000 | 332 |
| SIKORNIK | Gimnastyka w wodzie dla seniorów | 113 | Cykl zajęć gimnastycznych i usprawniających w wodzie dla seniorów z dzielnicy. | 16 500 | 36 |
| SIKORNIK | Zajęcia z piłki nożnej | 140 | Aktywizacja ruchowa dzieci w wieku 5–15 lat. Projekt zakłada 25 zajęć po 1,5 godz., przez ok. 6 miesięcy na terenie dzielnicy. | 11 000 | 34 |
| SOŚNICA | Boisko wielofunkcyjne przy stawach „Szachta” | 163 | Budowa wielofunkcyjnego boiska do piłki plażowej (nożnej i ręcznej) na działce nr ewid. 1175/7, obr. Sośnica. | 569 000 | 1071 |
| STARE GLIWICE | Nowa nawierzchnia na ul. Braci Grimm | 235 | Przebudowa drogi – wykonanie nawierzchni asfaltowej jezdni ul. Braci Grimm. | 222 000 | 1014 |
| STARE GLIWICE | Zajęcia sportowe dla mieszkańców | 124 | Organizacja cyklicznych zajęć dla mieszkańców dzielnicy w takich dyscyplinach jak: tenis stołowy, piłka nożna, siatkówka, rajdy rowerowe, nordic walking. Tylko dla seniorów organizacja zajęć gimnastycznych. | 60 000 | 230 |
| STARE GLIWICE | Makijaż permanentny dla kobiet po przebytym leczeniu onkologicznym | 086 | Makijaż permanentny dla 20 kobiet po przebytym leczeniu onkologicznym oraz dla kobiet z problemem łysienia plackowatego. Oferta dla kobiet 60+. | 14 000 | 100 |
| SZOBISZOWICE | Siłownia plenerowa przy SP nr 7 | 246 | Utworzenie siłowni plenerowej, wraz z remontem zaplecza sportowego i zakupem sprzętu sportowego i rekreacyjnego (na imprezy plenerowe). | 180 000 | 760 |

| | | | | | |
|-------------------------|--|-----|--|---------|------|
| SZOBISZOWICE | Zielone ekrany akustyczne wzdłuż al. Jana Nowaka-Jeziorańskiego | 202 | Wykonanie zielonych ekranów akustycznych wzdłuż al. Jana Nowaka-Jeziorańskiego – nasadzenie szpaleru ok. 120 szt. grabu pospolitego odmiany „Fastigiata”. | 90 000 | 98 |
| SZOBISZOWICE | Wybieg dla psów na skwerze Nacka | 167 | Budowa wybiegu dla psów na skwerze Nacka. | 150 000 | 76 |
| SZOBISZOWICE | Aktywny senior – wydarzenie kulturalne oraz wycieczka dla seniorów | 314 | Organizacja wycieczki oraz wydarzenia kulturalno-integracyjnego dla seniorów wraz z koncertem, poczęstunkiem oraz zabawami. | 13 000 | 37 |
| ŚRÓDMIEŚCIE | Siłownia przy SP nr 28 | 037 | Stworzenie siłowni w SP nr 28, z której będą mogli korzystać uczniowie i mieszkańcy. Zakres prac obejmuje również adaptację pomieszczenia z wydzieleniem niezależnego przejścia, prace instalacyjne, prace budowlano-remontowe, prace wykończeniowe. | 85 000 | 389 |
| ŚRÓDMIEŚCIE | Ogród zabaw przy PM nr 40 | 160 | Budowa placu/ogrodu zabaw przy PM nr 40 (ul. Sienkiewicza 9). Zakres zadania obejmuje prace projektowe, wykonanie strefy zabaw, miejsca rekreacyjno-poznawczego, ścieżki sprawnościowej, a także montaż urządzeń i elementów małej architektury oraz nasadzenie roślinności. | 125 000 | 242 |
| ŚRÓDMIEŚCIE | Makijaż permanentny dla kobiet po przebytych leczeniu onkologicznym | 085 | Makijaż permanentny dla 20 kobiet po przebytych leczeniu onkologicznym oraz dla kobiet z problemem łysienia plackowatego. Oferta dla kobiet 60+. | 14 000 | 173 |
| ŚRÓDMIEŚCIE | Zieleń wzdłuż al. Przyjaźni (odcinek ul. Zwycięstwa – ul. Chudoby) | 295 | Kompleksowa renowacja terenów zielonych wzdłuż al. Przyjaźni na odcinku pomiędzy ul. Zwycięstwa a ul. Chudoby. | 70 000 | 68 |
| ŚRÓDMIEŚCIE | Aqua aerobik dla seniorów | 027 | Cykl zajęć gimnastycznych i usprawniających w wodzie dla seniorów z dzielnicy. | 16 100 | 51 |
| ŚRÓDMIEŚCIE | Zieleńce na ul. Dworcowej | 252 | Zagospodarowanie przestrzeni oraz nowe nasadzenia na terenach zielonych położonych przy ul. Dworcowej na odcinku od ul. Wyszyńskiego do ul. Dolnych Wałów. | 40 000 | 49 |
| ŚRÓDMIEŚCIE | Nasadzenia na al. Przyjaźni (odcinek ul. Dworcowa – ul. Częstochowska) | 296 | Aleja Przyjaźni – nasadzenia roślin ozdobnych wzdłuż ciągu pieszo-rowerowego na odcinku ul. Dworcowa – ul. Częstochowska. | 100 000 | 47 |
| TRYNEK | Strefa rekreacyjno-sportowa przy ZSP nr 1 | 224 | Wybudowanie strefy rekreacyjno-sportowej przy Zespole Szkolno-Przedszkolnym nr 1 w Gliwicach przy ul. Kilińskiego 1. | 220 000 | 732 |
| TRYNEK | Zielone podwórko przy ul. Piastowskiej | 010 | Modernizacja podwórka pomiędzy budynkami zlokalizowanymi przy ul. Piastowskiej 4–6 i ul. Piastowskiej 14–16. | 145 000 | 635 |
| TRYNEK | Zajęcia z boksu | 164 | Półroczny cykl ogólnorozwojowych zajęć sportowych z elementami boksu dla mieszkańców dzielnicy chcących poprawić swoją ogólną sprawność fizyczną i samopoczucie. | 12 000 | 107 |
| TRYNEK | Kurs tańca | 261 | Kurs tańca towarzyskiego dla dzieci, młodzieży i dorosłych. | 32 000 | 70 |
| TRYNEK | Kontraruch rowerowy na ulicy Dzierżona | 144 | Wprowadzenie kontraruchu rowerowego na jednokierunkowej ul. Dzierżona. | 1000 | 56 |
| TRYNEK | Język angielski dla mieszkańców | 249 | Całoroczne zajęcia z języka angielskiego dla dzieci, młodzieży i dorosłych. Kurs obejmowałby grupy dla początkujących i średniozaawansowanych. | 70 000 | 53 |
| WILCZE GARDŁO | Street workout na boisku przy ul. Niezapominajki | 032 | Stworzenie strefy rekreacyjnej z zestawem sprawnościowym typu street workout. Działka nr 214/2, obręb Wilcze Gardło. | 162 000 | 140 |
| WOJSKA POLSKIEGO | Pracownia językowa w SP nr 6 | 076 | Stworzenie pracowni językowej 24-stanowiskowej w Szkole Podstawowej nr 6 w Gliwicach przy ul. Jasnogórskiej 15–17. | 148 600 | 1669 |
| WOJSKA POLSKIEGO | Warsztaty kreatywne | 120 | Cykl warsztatów rękodzieła artystycznego dla mieszkańców dzielnicy. | 20 000 | 93 |
| WOJSKA POLSKIEGO | Książkomat przy ul. Kozielskiej | 042 | Umieszczenie książkomatu (42 skrytki) oraz trezora bibliotecznego przy Zespole Szkolno-Przedszkolnym nr 5 w Gliwicach. | 240 000 | 56 |
| WOJSKA POLSKIEGO | Zajęcia sportowe z piłki nożnej dla dzieci | 196 | Zajęcia sportowe z piłki nożnej dla dzieci w wieku 5–15 lat. Zajęcia odbywałyby się w Zespole Szkolno-Przedszkolnym nr 5 w Gliwicach przy ul. Kozielskiej 39. | 11 600 | 33 |
| WÓJTOWA WIEŚ | Modernizacja placu zabaw na placu Grunwaldzkim | 018 | Modernizacja istniejącego placu zabaw na placu Grunwaldzkim. Wymiana urządzeń zabawowych oraz nawierzchni bezpiecznych. | 277 000 | 560 |
| ZATORZE | Pracownia odkrywców przyrody w ZSP nr 12 | 325 | Stworzenie nowoczesnej przestrzeni, zachęcającej do poznawania i zgłębiania świata przyrody, poprzez modernizację sali oraz zakup pomocy i wyposażenia w Zespole Szkolno-Przedszkolnym nr 12, ul. Lipowa 29. | 105 000 | 281 |
| ZATORZE | Modernizacja skweru przy ul. Dąbrowskiego – Lipowej | 215 | Modernizacja skweru zlokalizowanego nadziałce nr 586, obręb Zatorze, przy ul. Dąbrowskiego – Lipowej. Likwidacja starego boiska do koszykówki i utworzenie w jego miejscu skweru rekreacyjno-wypoczynkowego wraz z montażem oświetlenia. | 185 000 | 156 |
| ZATORZE | Parklet u zbiegu ulic Poniatowskiego i Dąbrowskiego | 241 | Budowa parkletu u zbiegu ulic Poniatowskiego i Dąbrowskiego w Gliwicach wyposażonego np. w siedzisko, stolik, zieleń. | 50 000 | 43 |
| ZATORZE | Rozbudowa siłowni zewnętrznej w okolicy ul. Horsta Bienka | 292 | Rozbudowa istniejącej siłowni zewnętrznej w okolicy ul. Horsta Bienka – montaż nowych urządzeń. | 70 000 | 38 |
| ZATORZE | Ławki w Lesie Komunalnym | 171 | Montaż 10 ławek wzdłuż alejki łączącej ul. Horsta Bienka z ul. Szymanowskiego. | 15 000 | 34 |
| ŻERNIKI | Plac zabaw przy ul. Chałubińskiego | 025 | Budowa placu zabaw przy ul. Chałubińskiego/Domeyki. Montaż urządzeń zabawowych, nawierzchni bezpiecznych oraz budowa ciągu pieszo- | 227 000 | 489 |

Wykaz projektów dzielnicowych, które zostają skierowane do realizacji w 2022 roku w ramach puli dla aktywnych:

| DZIELNICA | NAZWA PROJEKTU | NUMER WNIOSKU | KRÓTKI OPIS PROJEKTU | Przewidywany koszt projektu w zł | Liczba głosów ważnych dla projektu |
|-----------------------|---|---------------|--|----------------------------------|------------------------------------|
| STARE GLIWICE | Plac zabaw przy ul. Sadowej | 137 | Budowa placu zabaw dla dzieci za górką saneczkową przy ul. Sadowej. Montaż urządzeń zabawowych z nawierzchnią bezpieczną. | 296 000 zł | 1945 |
| LIGOTA ZABRSKA | Plenerowy kącik naukowy na terenie SP nr 11 | 142 | Ogólnodostępny plenerowy park doświadczeń i eksperymentów dla dzieci na terenie Szkoły Podstawowej nr 11 w Gliwicach przy ul. Pocztovej 31 – zakup i montaż urządzeń naukowych, muzycznych i sensorycznych. | 80 000 zł | 592 |
| WÓJTOWA WIEŚ | Domki dla owadów na placu Grunwaldzkim | 284 | Montaż domków dla owadów na terenie placu Grunwaldzkiego. | 7000 zł | 1241 |
| KOPERNIKA | Instalacja pojemnika Serce dla Gliwic przy ZSO nr 8 | 148 | Instalacja pojemnika w kształcie serca przy ZSO nr 8 (ul. Syriusza 30), który umożliwi zbiórkę plastikowych nakrętek w ramach akcji wspierających potrzebujące osoby i organizacje charytatywne. Projekt pomoże też w aktywnym podnoszeniu świadomości ekologicznej uczniów i będzie przypominać mieszkańcom o obowiązku segregacji odpadów. | 2500 zł | 1409 |

Wybierz dystans i biegnij!

Lubiecie biegać? Lubiecie się zmęczyć? Macie ochotę sprawdzić swoją wytrzymałość? Pragniecie adrenaliny, wyzwań i przede wszystkim dobrej zabawy w jeszcze lepszym towarzystwie? 17 października odbędzie się VII PKO Półmaraton Gliwicki. Bieg główny to 21,0975 km – jest jeszcze czas, by podrasować formę! Kto nie czuje się na siłach, może się sprawdzić w konkurencji Gliwicka Dycha lub Nordic Walking na dystansie 10 km. Nie zabraknie też wyzwań dla najmłodszych – 16 października organizatorzy przygotowali także bezpłatne biegi dla dzieci.

Półmaraton Gliwicki jest organizowany od 2014 r. i dużymi literami wpisał się w mapę sportowych wydarzeń miasta. Coraz więcej gliwiczanie chce biegać i testować swoje możliwości podczas zawodów.

– Z roku na rok impreza przyciąga coraz więcej uczestników chcących zmierzyć się z dystansem półmaratońskim bądź Gliwicką Dychą. Trasa tegorocznego biegu przebiegać będzie głównie na Drogowej Trasie Średnicowej. Zawodnicy biegu głównego będą mieli do pokonania dwie pętle na wyznaczonej trasie, a start i meta będą znajdować się na terenie hali

widowiskowo-sportowej Arena Gliwice. Każdemu zawodnikowi gwarantujemy dobrą zabawę, a wszystkim, którzy ukończą bieg pamiątkowy medal. Najlepszym trójkom kobiet i mężczyzn w Open oraz kategoriach wiekowych we wszystkich trzech biegach wręczymy nagrody – mówi Mirosław Bieniecki, prezes Fundacji Biegu Rzeźnika, organizator wydarzenia.

Gliwickie święto biegowe rozpocznie się 16 października od biegów dla najmłodszych uczestników. Biuro Zawodów (hol E Areny Gliwice) dla dzieci ruszy o godzinie 11.30, a zawody rozpoczną się o godz. 13.00.

Pakiety startowe dla dorosłych będzie można odbierać tego samego dnia, w godzinach od 15.00 do 20.00 oraz w niedzielę, 17 października, przed startem – od godz. 6.30 do 9.00. Limit czasu biegu na dystansie 21 km wynosi 3 godziny, a dla Gliwickiej Dychy 2 godziny. Organizatorem wydarzenia jest Fundacja Bieg Rzeźnika.

Więcej informacji na temat biegu można znaleźć na stronie internetowej www.polmaratongliwicky.pl oraz na fanpage'u FB www.facebook.com/polmaratongliwicky. Wszelkie pytania można kierować na adres: biuro@polmaratongliwicky.pl.



Uwaga! Tymczasowa zmiana trasy linii M1

W związku z Półmaratonem Gliwickim tymczasowo zmieni się trasa przejazdu linii M1 w obu kierunkach – informuje Zarząd Transportu Metropolitalnego.

Trasę biegu wyznaczono ulicami: Akademicką, Wincentego Pola, Drogową Trasą Średnicową (na jezdni w kierunku Katowic, od ronda ze skrzyżowaniem z DK 88 do zjazdu na ul. Kujawską).

W kierunku Katowic, po obsłudze przystanku „Gliwice Plac Piastów 32” autobusy linii M1 kursować będą ulicami: Jagiellońską, Franciszkańską, Królewskiej Tamy, Odrowążów, Reymonta, Sikorskiego, skręcając w pierwszy

zjazd na rondzie u zbiegu ulic Sikorskiego i Roosevelta i dojadą do DTŚ, gdzie włączą się na stałą trasę przejazdu na przystanku „Zabrze Rondo Sybiraków 1”.

W kierunku hali widowiskowo-sportowej Arena Gliwice, po obsłudze przystanku „Gliwice Strzody 1”, autobusy kursować będą ulicami: Dworcową, Mikołowską, Pszczyńską, Panewnicką, Kujawską, do włączenia się na stałą trasę przejazdu na przystanku „Ligota Zabrska Panewnicka [nż] 2”.

Długość trasy wydłuży się o 0,7 km w kursach prowadzonych objazdem w kierunku Katowic, nie zmieni się na kursach prowadzonych objazdem w kierunku Areny Gliwice. (mf)



Szukamy kupców na Jarmark Bożonarodzeniowy

W grudniu na Rynku po raz kolejny pojawi się Gliwicki Jarmark Bożonarodzeniowy. Pomóż nam stworzyć prawdziwie świąteczną atmosferę – artystom i kupcom oferujemy domki handlowe.

Udekorowany świątecznymi ozdobami Rynek wygląda magicznie. Przez cały tydzień na stoiskach można znaleźć pomysły na prezenty pod choinkę albo zjeść coś pysznego. W soboty i niedziele Miasto Gliwice przygotowuje dla mieszkańców świąteczne koncerty, spektakle i konkursy.

Artyści i kupcy, którzy chcą włączyć się w organizację Gliwickiego Jarmarku Bożonarodzeniowego, do 27 października mogą wysłać zgłoszenia. Ceramika artystyczna, wyroby regionalne, ozdoby choinkowe, ale też bożonarodzeniowe jedzenie i napoje – przekonaj nas, że wpasujesz się na swoim stoisku w świąteczny klimat.

Organizator Jarmarku, Miasto Gliwice, zapewnia domki handlowe (odpłatnie – 600 zł za



1 domek), zaplecze sanitarne i świąteczne ozdoby. Han-

dlowców będą obowiązywały: opłata targowa (w wysokości

zgodnej ze stawkami obowiązującymi na terenie Gliwic,

jednorazowa opłata za wynajem domków, opłata za prąd (w wysokości 2,16 zł netto za 1 KW, zgodnie ze wskazaniami licznika zainstalowanego w każdym z domków handlowych) oraz opłata za opróżnianie pojemnika na odpady komunalne zmieszane, przypisanego do każdego stoiska handlowego. Koszt jednorazowego odbioru jednego pojemnika wynosi 60,92 zł brutto.

Zgłoszenia są przyjmowane osobiście w Biurze Obsługi Interesantów Urzędu Miejskiego w Gliwicach (ul. Zwycięstwa 21), pocztą na adres Wydziału Promocji i Komunikacji Społecznej UM w Gliwicach oraz mejlowo na skrzynkę kom@um.gliwice.pl. Do zgłoszenia trzeba dołączyć wypełniony formularz.

(mm)

Gaudeamus na UTW

Studenci Uniwersytetu Trzeciego Wieku uroczystie rozpoczęli kolejny rok akademicki. W gliwickim kinie Amok odbyła się inauguracja z udziałem władz UTW, studentów, przedstawicieli innych uczelni, senatorów i radnych oraz prezydenta Gliwic Adama Neumanna który złożył studentom życzenia na nowy rok akademicki i wyraził uznanie za zaangażowanie w propagowanie wartościowej idei kształcenia przez całe życie.

Uniwersytet Trzeciego Wieku w Gliwicach działa od 2003 r. i w tym roku świętuje pełnoletniość. Przez 18 lat w wykładach, spotkaniach, licznych kursach, zajęciach i warsztatach oraz wyjazdach krajowych i zagranicznych udział wzięło kilka tysięcy studentów-seniorów, z których znaczna część odnosiła również imponujące sukcesy sportowe podczas licznych olimpiad (z ostatniej Międzynarodowej Olimpiady Seniorów przywieźli dla Gliwic 29 medali, po raz piętnasty zdobywając pierwsze miejsce i Złoty Puchar!).

W poniedziałek, 11 października, w Kinie Amok–Scena Bajka zainaugurowano kolejny rok akademicki UTW.

– Jestem przekonany, że działania UTW skutecznie aktywizują seniorów i pomagają rozwiązywać codzienne problemy. Niezmiernie cieszy, że dojrzałe pokolenie naszych mieszkańców ma możliwość rozwijania relacji społecznych, poznawania i pogłębiania swoich zainteresowań. Na progu nowego roku akademickiego życzę wszystkim słuchaczom radości z odkrywania kolejnych

tajemnic nauki i wielu ciekawych doświadczeń. Niech nadchodzące miesiące motywują państwa do ciągłego doskonalenia i poszukiwania wszechstronnych możliwości rozwoju – mówił podczas inauguracji roku akademickiego 2021/2022 prezydent Gliwic Adam Neumann.

Podczas inauguracji w kinie Amok, o sytuacji studentów w minionym roku akademickim opowiedziała prezes zarządu UTW Krystyna Jurczewska-Płońska. Ponadto studenci-seniorzy odśpiewali Gaudeamus i wysłu-



W inauguracji wzięli udział m.in.: prezydent Gliwic Adam Neumann, przewodniczący Rady Miasta Marek Pszonak, dyrektor Muzeum w Gliwicach i Teatru Miejskiego Grzegorz Krawczyk i dyrektor Centrum 3.0 Marta Kryś.



fot. M. Buksa / UTM Gliwice

chali pierwszego w tym roku akademickim wykładu „Psychologia biegu życia przed i po Covidzie” dra Leszka Woszczka. Spotkanie zakończył występ artystyczny tenora Kamila Roch-Kowalczyka i Justyny Wojtaszewskiej.

Przypominamy, że w ubiegłym roku, w ramach gliwickiej strategii senioralnej realizowanej w Programie Polityki Senioralnej Miasta Gliwice, powołano Pełnomocnika Prezydenta ds. Seniorów – Beatę Jeżyk z Wydziału Zdrowia i Spraw Społecznych Urzędu Miejskiego w Gliwicach, której praca ma się przyczynić do jeszcze lepszej

współpracy władz miasta z gliwickimi seniorami.

Program Polityki Senioralnej Miasta Gliwice na lata 2021-2025 jest odpowiedzią na aktualną sytuację demograficzną i prognozy dotyczące starzenia się społeczeństwa. To strategia, której kierunki korespondują z polityką senioralną na szczeblu wojewódzkim i krajowym.

Więcej informacji na temat działalności UTW w Gliwicach można znaleźć na stronie internetowej www.utwgliwice.wordpress.com. (mf)



fot. Arte Creatura Teatr Muzyczny www.artecreatura.art.pl

Odszedł Marceli Pałczyński



Aktor i śpiewak operowy zmarł 10 października. Marceli Pałczyński zawodowo był związany między innymi z Operetką Śląską i Państwowym Policealnym Studium Zawodowym Wokalno-Baletowym w Gliwicach.

Śpiewał barytonem, a gliwicka publiczność oklaskiwała go między innymi w „Zemście nietoperza”, „Księżniczce czardasza” czy „Krainie uśmiechu”. Występował między innymi w Operetce Poznańskiej, Operze im. S. Moniuszki w Poznaniu, Operze Śląskiej w Bytomiu i Operetce Śląskiej w Gliwicach. W 1985 roku otrzymał Złotą Maskę – Nagrodę Publiczności. Ma na koncie ponad 150 ról i występy w kilkunastu tysiącach przedstawień teatralnych.

Marceli Pałczyński w 1983 roku powołał do życia Państwowe Policealne Studium Zawodowe Wokalno-Baletowe w Gliwicach. Był jego pierwszym dyrektorem. Zajmował się także reżyserią. Scena była jego żywiołem i występował na niej do samego końca – w 2021 roku z teatrem Arte Creatura zaprezentował spektakl „Noc w Wenecji”.

Niech żyją Seniorzy!

20 października obchodzimy Europejski Dzień Seniora. To święto wielu gliwiczan – co trzeci mieszkaniec naszego miasta skończył 60 lat. Z tej okazji warto przypomnieć, jakie możliwości rozwoju i wsparcia oferują seniorom Gliwice.

Kierunki działania wyznacza gliwicka strategia senioralna, spójna z podobnymi rozwiązaniami przyjętymi przez samorządy lokalne, instytucje wojewódzkie i krajowe. Pozwala na kształtowanie miasta przyjaznego seniorom poprzez edukację, aktywność, partycypację społeczną i tworzenie właściwego wizerunku osób starszych wśród społeczeństwa. Wśród stałych propozycji co jakiś czas pojawiają się nowe projekty.



» Miejski program zniżek

Program „Gliwicki Senior” wszedł w życie w 2014 r. i cieszy się sporym zainteresowaniem dotychczas wydano blisko 11 tys. kart. Dzięki nim starsi mieszkańcy Gliwic mają prawo do zniżek w miejskich obiektach sportowych, instytucjach kultury oraz u przedsiębiorców, którzy zadeklarowali swój udział w projekcie, m.in. w prywatnych placówkach medycznych, ośrodkach wypoczynkowych i niektórych sklepach.

Kartę seniora można otrzymać „od ręki”, po okazaniu dowodu osobistego w Biurze Obsługi Interesantów UM (parter) i wypełnieniu wniosku dostępnego na stanowisku lub na stronie internetowej Gliwice.eu.



Ośrodek Pomocy Społecznej w Gliwicach, w ramach projektu „Aktywnie dla Gliwic”, organizuje szereg zajęć dla seniorów, m.in. warsztaty relaksacji, warsztaty artystyczne, pikniki sąsiedzkie oraz zajęcia sportowe – nordic walking czy tzw. „dzielnicowy rozruch”.

fot. B. Pieniążkowska-Woździej



fot. B. Gawlik

» Dofinansowanie do opłat za odpady

Z myślą o osobach starszych, dla których poniesienie opłaty za wywóz nieczystości jest nadmiernym obciążeniem finansowym, prezydent Gliwic określił zasady udzielania dofinansowania do opłat za gospodarowanie odpadami komunalnymi w formie zasiłków celowych i specjalnych zasiłków celowych. **Szczegółowych informacji w sprawie możliwości uzyskania dofinansowania, uwarunkowanej osiągnięciem dochodem, udziela Ośrodek Pomocy Społecznej w Gliwicach, tel. 32/335-96-08.**

» Rada Seniorów

Rada Seniorów Miasta Gliwice jest organem doradczym, konsultacyjnym i inicjatywnym, reprezentującym środowisko osób starszych, instytucji i organizacji realizujących zadania na rzecz seniorów. Jej zadaniem jest wspieranie interesów osób starszych w polityce samorządowej, m.in. opiniuje projekty uchwał, inicjuje przedsięwzięcia zmierzające do integracji społecznej seniorów, wzmacnia ich aktywność obywatelską i pozycję w społeczeństwie.

Członkami rady mogą zostać osoby starsze oraz przedstawiciele podmiotów działających na rzecz osób starszych. W najbliższym czasie zostanie ogłoszony nabór kandydatów do kolejnej kadencji gliwickiej Rady Seniorów.



Z myślą o seniorach, w sierpniu tego roku uruchomiono nową usługę, w ramach której osoby po 60. roku życia mogą skorzystać przy drobnych naprawach z pomocy fachowca. Ta forma pomocy przeznaczona jest w szczególności dla osób samotnych, chorych, które nie mogą liczyć na wsparcie bliskich. **Usterki można zgłaszać telefonicznie w firmie POG-Tech (tel. 32/270-55-00), od poniedziałku do piątku między godz. 8.00 a 16.00.** Dla bezpieczeństwa seniorów osoba wykonująca usługę jest wyposażona w identyfikator z logo projektu z pieczęcią „Gliwice – miasto na prawach powiatu”

» Segregator życia

Miasto promuje też ideę zakładania i prowadzenia czerwonych Segregatorów Życia, czyli teczek zawierających najważniejsze informacje o stanie zdrowia ich właścicieli. W Urzędzie Miejskim w Gliwicach (ul. Zwycięstwa 21) segregatory można odbierać bezpłatnie, na stanowisku Konsultanta Osób Niepełnosprawnych na parterze budynku.

» Wsparcie i rozwój

Ośrodek Pomocy Społecznej realizuje szerokie wsparcie dla seniorów, dostosowując rodzaj pomocy do indywidualnej sytuacji. Na terenie Gliwic działa Dzienny Dom Pomocy (Kozielska 71) oraz Dzienny Dom „Senior+”

(ul. Partyzantów 30), w których osoby starsze mogą skorzystać m.in. z wyżywienia, grupowej i indywidualnej terapii zajęciowej dostosowanej do indywidualnych potrzeb, wycieczek plenerowych i imprez okolicznościowych, a w razie potrzeby również z dowozu do ośrodka wsparcia.

– W ramach projektu „Aktywnie dla Gliwic” OPS organizuje m.in. wydarzenia mające na celu integrację międzypokoleniową seniorów ze społecznością lokalną, wspólny udział w eventach plenerowych lub w Klubie Seniora. Organizowane są też warsztaty rękodzieła dla seniorów oraz warsztaty relaksacyjne i sportowe. OPS realizuje też adresowane do seniorów działania związane z sytuacją pandemiczną COVID-19: „Wspieraj seniora”, polegające na dostarczaniu zakupów i pomocy w załatwieniu drobnych spraw urzędowych – wylicza Brygida Jankowska, dyrektor Ośrodka Pomocy Społecznej.

Ponadto, w ramach świadczeń ustawy o pomocy społecznej, osoby starsze mogą skorzystać z: zasiłku stałego z tytułu wieku, tj. po osiągnięciu wieku emerytalnego, usług opiekuńczych i specjalistycznych usług opiekuńczych w miejscu zamieszkania, mających na celu utrzymanie osoby starszej w środowisku zamieszkania oraz z gorącego posiłku, w tym z dowozem do miejsca zamieszkania. Ośrodek oferuje też wsparcia pracownika socjalnego w rozwiązywaniu problemów i poprawy trudnej sytuacji, może też skierować konkretną osobę do domu pomocy społecznej, jeżeli z uwagi na wiek i stan zdrowia wymaga ona całodobowej opieki. Na terenie Gliwic funkcjonują 2 domy pomocy społecznej przeznaczone dla osób w podeszłym wieku: DPS „Nasz Dom” (ul. Derkacza 10) i DPS „Nazaret” (ul. Odrowążów) oraz dom pomocy społecznej przeznaczony dla osób przewlekle somatycznie chorych DPS „Opoka” (ul. Pszczyńska 100). Więcej na ten temat można znaleźć na stronie opsgliwice.pl.

» Strefa seniora

Bogatą ofertę dla seniorów przygotowało Centrum 3.0, które oferuje starszej części gliwickiej społeczności Strefę Seniora przy ul. Studziennej 6. Mieszkańcy Gliwic, którzy przekroczyli granicę wiekową 60 lat, znajdą tam teatr i zespół muzyczny seniorów, pomysł na wolontariat, warsztaty i szkolenia z różnych aktywności, informacje o klubach seniora działających w naszym mieście, porady dotyczące nowinek technologicznych, informacje o działalności Rady Seniorów Miasta Gliwice, a także nowych znajomych. Lokalni liderzy, prowadzący kluby seniora, mogą liczyć na wsparcie organizacyjne i merytoryczne pracowników Strefy Seniora w każdej dziedzinie swojej społecznej pracy, w której będą potrzebowali pomocy.

– Szczególnym powodzeniem cieszą się zajęcia rozwojowe, takie jak kurs obsługi komputera, nauka języka włoskiego czy warsztaty ceramiczne, oraz cykl poświęcony muzyce pod nazwą „Opera nie gryzie”. W planach na najbliższe miesiące mamy kolejną edycję kursu językowego oraz spotkania dotyczące literatury. Strefa Seniora wysyła także regularnie newsletter, dzięki któremu nic z bogatej oferty nie umknie uwadze zainteresowanych – mówi Marta Kryś, dyrektor Centrum 3.0 – Gliwickiego Ośrodka Działań Społecznych.

Więcej informacji na temat Strefy Seniora można uzyskać pod nr. tel. 32/775-20-53 lub pisząc na adres: seniorzy@gods.gliwice.pl bądź osobiście



Z okazji Europejskiego Dnia Seniora składam Państwu najserdeczniejsze życzenia zdrowia pozwalającego na aktywne życie, optymizmu oraz wszelkiej pomyślności. Niech omijają Państwa troski i smutki dnia codziennego, a obecny czas będzie najlepszym czasem do spełnienia rzeczy dotąd niespełnionych.

Adam Neumann
prezydent Gliwic

(ul. Studzienna 6 od poniedziałku do piątku w godz. od 10.00 do 18.00).

» Kultura z dostawą do domu

Również w Miejskiej Bibliotece Publicznej seniorzy z Gliwic znajdą szereg atrakcji. Oferta kulturalna jest bardzo bogata, zaplanowano liczne spotkania autorskie i wystawy w wielu punktach miasta, spotkania Klubu Brydżystów w Filii nr 5 przy ul. Perkoza 12 oraz cykliczne spotkania, warsztaty dla starszych mieszkańców dzielnicy Szobiszowice w Filii nr 20.

– Na półkach bibliotecznych dostępnych jest ponad 15 500 audiobooków i blisko 200 książek z dużą czcionką, czasopisma o różnorodnej tematyce i filmy. Osoby

starsze, chore, niepełnosprawne lub mające problemy z poruszaniem się mogą korzystać z bezpłatnej usługi „Książka na telefon” – mówi Izabela Kochańczyk, zastępca dyrektora Miejskiej Biblioteki Publicznej w Gliwicach.

Aby umówić się na dostawę książek, audiobooków, filmów czy gier planszowych pod drzwi własnego domu, wystarczy zadzwonić pod numer telefonu 32/231-54-05. Dostawy są realizowane we wtorki i w piątki w godz. od 8.00 do 14.00. Wystarczy zgłosić w bibliotece, telefonicznie lub przez osoby trzecie, potrzebę dostarczenia książek. Wszystkie placówki MBP wyposażone są ponadto w stanowiska komputerowe z bezpłatnym dostępem do Internetu. Bibliotekarze pomagają osobom starszym w obsłudze komputera i Internetu oraz korzystaniu z bibliotecznego katalogu elektronicznego.

(mf)



foto: materiały Centrum 3.0

Pełnomocnik dla seniorów

Warto pamiętać, że od ubiegłego roku w Gliwicach działa Pełnomocnik Prezydenta ds. Seniorów – Beata Jeżyk, pracownik Wydziału Zdrowia i Spraw Społecznych UM w Gliwicach. Dyżury telefoniczne dla mieszkańców pełnomocnik pełni pod nr. tel.: 602-456-035 (we wtorki i środy w godz. 9.00–12.00 oraz w czwartki od godz. 12.00 do 15.00). Osobiście z Beatą Jeżyk można się spotkać w godzinach pracy Urzędu Miejskiego w Gliwicach (pok. 208).



Premiera w TMG

Na małej scenie Teatru Miejskiego w Gliwicach powstaje spektakl na podstawie dramatu urodzonej w Gliwicach i odnoszącej sukcesy w Polsce Joanny Oparek.

– To krwisty, współczesny dramat, z dużą dozą komizmu i mocno zarysowanymi postaciami. Z wielką radością podjęłam się jego realizacji w moim rodzinnym mieście, w którym doczekaliśmy się prawdziwego teatru dramatycznego. Teatr Miejski w Gliwicach sporo znaczy na mapie kulturalnej Polski, inicjując nowe, odważne przedsięwzięcia. Tutejsza scena ma swój charakter i dynamikę, jestem pod wrażeniem tej współpracy. Tym bardziej cieszę się, że zadebiutuję właśnie tutaj jako reżyserka – mówi Joanna Oparek.

W spektaklu wystąpią aktorzy Teatru Miejskiego w Gliwicach: Aleksandra Maj, Antonina Federowicz i Maciej Piasny oraz gościnnie Tomasz Borkowski.

– Urodziłem się w Gliwicach. To właśnie w tym mieście odnalazłem pasję, miłość, przyjaźń i sens życia. Po 25 latach wróci-

łem, aby zmierzyć się ze wspominaną sztuką „Całe życie”. Tak miało być. Jestem w Gliwicach znowu szczęśliwy. A opowieść Joanny Oparek jest o nas i dla nas. Nie przegapcie jej – zaprasza na spektakl aktor Tomasz Borkowski.

– Z Gliwic pochodzi wielu interesujących artystów. Zawsze bardzo się cieszymy, mogąc ich do rodzinnego miasta zapraszać i prezentować ich twórczość naszej publiczności. Spektakl Joanny Oparek to bardzo mocny i prawdziwy teatr, w którym każdy zobaczy swoje życie bez zbędnych upiększeń – mówi Grzegorz Krawczyk, dyrektor Teatru Miejskiego w Gliwicach.

Premiera spektaklu odbędzie się 16 października na małej scenie Teatru Miejskiego w Gliwicach o godz. 20.00. Bilety dostępne są na stronie internetowej teatr.gliwice.pl i w kasach teatru. (TMG)



„Całe życie”, reż. J. Oparek

foto: materiały organizatora



foto: UM Gliwice

Amok wyróżniony

Gliwickie kino studyjne Amok jest liderem projektu „ZEF Filmowe Okno na Europę”. Inicjatywa została wyróżniona w ramach programu „Collaborate to Innovate” sieci Europa Cinemas.

„ZEF Filmowe Okno na Europę” promuje wartościowe kino dla dzieci i młodzieży. ZEF to Zespół Edukatorów Filmowych, który zajmuje się wybieraniem najlepszych filmów dla młodych widzów. Eksperti biorą pod lupę obrazy, które wchodzą na ekrany kin lub są wyświetlane na festiwalach. W skład Jury ZEF wchodzi twórcy programów edukacji filmowej, nauczyciele i przedstawiciele kin. W ramach projektu „ZEF Filmowe Okno na Europę” najbardziej interesują-

cym obrazom zostanie przyznany znak jakości ZEF.

W ramach programu „Collaborate to Innovate” sieć kin Europa Cinemas wyróżniła 15 inicjatyw z całej Europy. Wiąże się to z udzieleniem wsparcia finansowego. Na liście znalazł się tylko jeden projekt z Polski. Liderem inicjatywy ZEF jest gliwickie kino Amok, a partnerują mu między innymi kino Sokół w Nowym Sączu i kino Mikro w Krakowie. (mm)



W Teatrze Miejskim w Gliwicach szykuje się kolejna premiera, zbliża się także finał festiwalu PalmJazz i następna koncertowa odsłona Festiwalu Muzyki Dawnej Improwizowanej All'improvviso. Gotowi na kolejny kulturalny weekend w Gliwicach?

W piątek 15 października o godz. 19.00 w Arenie Gliwice (ul. Akademicka 50) rozpocznie się koncert „Tribute to Hans Zimmer, Ennio Morricone, John Williams”.

W piątek o godz. 19.00 w Centrum Kultury Jazovia w ramach festiwalu PalmJazz zagrają Monika Borzym (godz. 19.00) i Steve Clarke Trio (godz. 21.00). Finał tegorocznego święta muzyki jazzowej i etnicznej zaplanowano na sobotę 16 października. O godz. 19.00 w Arenie Gliwice wystąpią AUKSO Orkiestra Kameralna Miasta Tychy i Jekaterina Drzewiecka.

16 października o godz. 18.00 w Arenie Gliwice rozpocznie

się Koncert Muzyki Filmowej i Epickiej (Visual Concert) z filmową projekcją najpiękniejszych miejsc świata.

W sobotę Teatr Miejski w Gliwicach (ul. Nowy Świat 55-57) zaprasza na premierę spektaklu „Całe życie” w reżyserii J. Oparek. Przedstawienie rozpocznie się o godz. 20.00. Będzie je można zobaczyć także w niedzielę 17 października o godz. 18.00.

17 października o godz. 16.00 w kościele Zbawiciela (ul. Strzelców Bytomskich 17) rozpocznie się ostatni koncert w ramach Gliwickiego Festiwalu Bachowskiego. Zagrają Duo Accosphere i Kwintet Smyczkowy

Orkiestry Capella Cracoviensis.

Na niedzielę zaplanowano kolejną odsłonę festiwalu All'improvviso. Na Scenie Bajka (kino Amok, ul. Dolnych Wałów 3) o godz. 18.00 wystąpi Holland Baroque.

Niezmiennie polecamy wizytę w kinie studyjnym Amok. W ten weekend szczególnie warto zobaczyć pełen zwołów akcji kryminał „Jeźdźcy sprawiedliwości” w reżyserii A.T. Jensena.

Od piątku do 13 lutego w Willi Caro (ul. Dolnych Wałów 8a) będzie można oglądać wystawę sztuki „Rzeźbiarze górnośląscy pierwszej połowy XX w.”. (mm)

Wszystkie wydarzenia kulturalne są publikowane na stronie Kultura.gliwice.eu. Jesteś organizatorem? Dodaj swoje wydarzenie na naszą stronę poprzez formularz.

Gliwiczanie w drodze

Miejska Biblioteka Publiczna w Gliwicach zaprasza na spotkanie z gliwickim podróżnikiem, Przemysławem Wiktorczykiem.

Jak wygląda życie na dalekiej północy i po co w ogóle tam jechać? O życiu na arktycznym Spitsbergenie i za kołem podbiegunowym opowie w Miejskiej Bibliotece Publicznej w Gliwicach Przemysław

Wiktorczyk, autor bloga „Antek w podróży”.

Na spotkanie zapraszamy 20 października o godz. 18.00 do Biblioteki Centralnej przy ul. Kościuszki 17.

Spotkanie odbędzie się w ramach projektu „Haczyk – gliwickie spotkania literackie”, dofinansowanego ze środków MKDNIŚ pochodzących z Funduszu Promocji Kultury. (MBP)



Logo of the organizing institutions: Miejska Biblioteka Publiczna w Gliwicach, Haczyk, and others.

Jazzowy październik w Bojkowie

Patrycja Ziniewicz Quartet i New Brand Quintet wystąpią w jesiennej odsłonie cyklu „Czwartek Jazzowy z Gwiazdą”. Na Scenę Bojków zaprasza Śląski Jazz Club.



W czwartek 14 października o godz. 20.00 na Scenie Bojków (ul. Parkowa 5) rozpocznie się koncert **Patrycja Ziniewicz Quartet**. Muzycy wykonają piosenki z repertuaru Ewy Demarczyk. – *Pierwszym utworem, który mnie oczarował, był „Grande Valse Brillante”. Moja nauczycielka śpiewu wykonywała go zza drzwi sali, gdzie odbywały się nasze lekcje. Miałam zaledwie 13 lat, ale i tak zdecydowałam, że muszę*

wziąć tę piosenkę na warsztat. Tak zaczęła się moja fascynacja Czarnym Aniołem – mówi Patrycja Ziniewicz.

Dwa tygodnie później, w czwartek 28 października, odbędzie się koncert **New Brand Quintet**. Muzycy rozpoczną Czwartek Jazzowy z Gwiazdą o godz. 20.00 na Scenie Bojków. Zespół tworzy pięć muzycznych indywidualności pod wodzą znakomitego polskiego

perkusisty Arka Skolika. Na swoim pierwszym wspólnym albumie zaprezentowali sześć kompozycji z lat 60. Wykonają je podczas koncertu w Gliwicach.

Bilety na oba koncerty można nabyć na portalu www.bilety24.pl. Organizatorem Czwartek Jazzowy z Gwiazdą jest Śląski Jazz Club. Cykl jest dofinansowany z budżetu Miasta Gliwice. (mm)



Z punkową energią

Hańba! i **Włochaty** to dwa dobre powody, żeby sobotę 23 października spędzić w pogo. Dla nieprzekonanych podajemy jeszcze pięć powodów: **Rottweiler**, **Hiob Dylan**, **Moira**, **Wielki Las** i **Wara!** Punk Generation „rozniesie” klubu Spirala.

Hańba! to zbuntowana orkiestra podwórkowa. Muzycy sami określają swoje brzmienie jako post-folk-punk i folkcore. Grają na akordeonie, bandžo, tubie i bębnie, nawiązując do muzyki okresu dwudziestolecia międzywojennego. Folkowy kabaret łączący punk rock z muzyką uliczną – ten koncert was porwie!

Po raz pierwszy w Gliwicach zagra legenda polskiego punk rocka – **Włochaty**. Skład Punk Generation zasila także punkowy bard **Hiob Dylan** i gliwicka grupa **Rottweiler**. Miłośnicy cięższych brzmień posłuchają punkowo-metalowej **Moiry**, a ci, którzy wolą melodyjną

trąbkę – grupy **Wara!** w klubie Spirala (Centrum Kultury Studenckiej „Mrowisko”, ul. Pszczyńska 85) zagrają też debiutanci z 2020 roku – **Wielki Las**.

Punk Generation rozpocznie się o godz. 18.30 w sobotę 23 października. Klub Spirala zostanie otwarty o godz. 18.00 Bilety w przedsprzedaży można nabyć w Empiku w cenie 45 zł. W dniu koncertu w Spirali będą w cenie 60 zł.

Organizatorem imprezy jest Stowarzyszenie GTW. Projekt jest dofinansowany z budżetu Miasta Gliwice. (mm)

Kamera akcja! Pierwszy klaps w filmie „Rój”

Rozpoczęły się zdjęcia do filmu „Rój” w reżyserii gliwiczana Bartka Bali. W rolach głównych występują Roma Gąsiorowska i Eryk Lubos.

Zdjęcia rozpoczęły się na Śląsku, a konkretnie w okolicach Jaworzna, gdzie nagrano bardzo wymagające sceny podwodne. Główny blok zdjęciowy jest realizowany na Pomorzu i potrwa do końca listopada.

„Rój” to projekt gliwickiego reżysera Bartka Bali. Film będzie opowiadał intrygującą historię rodziny, która wybiera życie na uboczu, z dala od cywilizacji i poza społeczeństwem. To także pierwsza polska produkcja, która znalazła inwestorów w crowdfundingu.

– *Jest wiele powodów, dla których pragnę opowiedzieć tę historię. Chcę pokazać Rodzinę, która mierzy się z ekstremalną próbą stworzenia idealnej społeczności. Chcę pokazać Świat absolutnej wolności, o którym ludzie marzą, nie mając świadomości, jak wygląda naprawdę.*

Chcę wreszcie pokazać, że każda skrajność, nawet ta wynikająca z najszczerzych intencji, może skończyć się tragedią. Chcę wzbudzić czujność w każdym z nas, że pozorny raj może okazać się piekłem. Ponieważ zawsze powinniśmy być wyczuleni wobec każdej formy skrajności – mówi Bartek Bala, gliwiczanie, reżyser i współautor scenariusza filmu „Rój”.

Reprezentujący młode pokolenie filmowców Bala zadebiutował w pełnym metrażu. Ma już na koncie nagrody na festiwalach filmowych i doświadczenie w pracy nad krótkim metrażem, filmami dokumentalnymi, teledyskami czy spotami filmowymi. Teraz czas na „Rój” – film, za którym stoją nie tylko warsztat i wrażliwość twórcy, ale też dobry pomysł biznesowy.

Gliwiczanie założyli spółkę celową Rój SA i przecierają szlaki w crowdfundingu inwestycyjnym na polskim rynku filmowym, ale wzorce czerpią z Zachodu.

Tam taki model finansowania sprawdza się na tyle dobrze, że od kilku lat jest alternatywą dla zwykłych zbiórek. Producenci filmu „Rój” zebrali prawie 2 mln zł na platformie Crowdway, sprzedając akcje. Budżet filmowy został tak pomyślany, żeby zwrócił się już na wczesnym etapie dystrybucji kinowej.

W roli Matki wystąpi Roma Gąsiorowska, aktorka nagrodzona Złotym Lwem na Festiwalu



Bartek Bala, reżyser filmu „Rój”

Polskich Filmów Fabularnych w Gdyni i Złotą

Kaczką miesięcznika „Film”. W Ojca wcieli się Eryk Lubos, wybierany najlepszym aktorem nie tylko w Polsce, ale też na festiwalach filmowych na Cyprze

i w Karlowych Warach, znany z filmów „Drogówka” czy „Wotyły” Wojciecha Smarzowskiego.

Film „Rój” Bartka Bali objął patronatem Adam Neumann, prezydent Gliwic.

(mm)



fol. M. Buksa / UM Gliwice

Masz zbędne meble, zabawki, książki, sprzęt sportowy lub inne przedmioty, które mogą się jeszcze komuś przydać? Nie wyrzucaj ich, ale przywieź na ul. Rybnicką 199B, gdzie działa punkt Drugie Życie Rzeczy.

Uruchomienie w Gliwicach punktu Drugie Życie Rzeczy to inicjatywa Przedsiębiorstwa Zagospodarowania Odpadów – miejskiej spółki odpowiedzialnej za właściwe wykorzystanie sporej części wytwarzanych przez nas śmieci, a także za przekazywanie ich firmom recyklingowym zgodnie z ekologicznymi standardami. Ponowne wykorzystywanie przedmiotów codziennego użytku dobrze wpisuje się w działania firmy i koncepcję zblizoną do zero waste.

– Usługę Drugie Życie Rzeczy wprowadziliśmy w odpowiedzi na oczekiwania gliwiczian. Z jednej strony wielu mieszkańców ma niepotrzebne rzeczy, które z powodzeniem mogą być wykorzystane przez innych, z drugiej – są gliwiczanie, którzy nie chcą lub nie mogą pozwolić sobie na zakup nowych. Chcemy uswiadamić mieszkańców, że nie zawsze trzeba wydawać dużo pieniędzy. Można przyjechać do nas, wybrać coś dla siebie albo podzielić się z innymi gliwiczianami tym, co nam się już nie przyda i nie gromadzić nadmiaru przedmiotów. Warto wspomóc innych i równocześnie odciążyć środowisko naturalne – zachęca Monika Niemczyk z Przedsiębiorstwa Zagospodarowania Odpadów.

W punkcie Drugie Życie Rzeczy przyjmowane są m.in.:

- meble (krzesła, wersalki, tapczany, stoły, taborety);
- zabawki (w tym również gry planszowe);
- książki i obrazy;
- doniczki, wyroby ceramiczne i szklane;
- rowery, hulajnogi, łyżwy i sprzęt sportowy.

Ze względu na bezpieczeństwo, usługa Drugie Życie Rzeczy nie obejmuje urządzeń elektrycznych, elektronicznych, RTV i AGD oraz elektronarzędzi i urządzeń zawierających nośniki danych.

trzebne książki, zabawki, szklanki, filiżanki czy wazon? Do tego okazuje się, że masz zbędny dywan, rower, hulajnogę, a może łyżwy lub narty? To wszystko jeszcze komuś się przyda! Jeśli chcesz podzielić się z innymi lub szukać dla siebie

przedmiotów, które warto ponownie wykorzystać, zajrzyj na Rybnicką 199B. Drugie Życie Rzeczy działa na terenie PSZOK-u, czyli Punktu Selektywnego Zbierania Odpadów Komunalnych.

– Zainteresowanie Drugim Życiem Rzeczy jest spore, chociaż zależy nam,

aby było jeszcze większe. Codziennie przyjeżdżają mieszkańcy z bardzo różnorodnymi przedmiotami. Mieliśmy m.in. skórzane wersalki, krzesła, tapczany, stoły, taborety, meble ogrodowe, łóżeczka i wózki dziecięce, gry planszowe, doniczki, obrazy, a nawet deskę do windsurfingu. Trudno wymienić wszystko, można znaleźć tu wiele rzeczy potrzebnych do domu. Odbierają je osoby w trudnej sytuacji materialnej, ale także amatorzy przedmiotów z recyklingu i poszukiwacze ciekawostek, bo i takie się trafiają. Wielu gliwiczian wyraża pozytywne opinie o funkcjonowaniu punktu, dlatego chcemy popularyzować naszą usługę i mamy przygotowane miejsce na kolejne przedmioty – informuje Monika Niemczyk.

Z punktu Drugie Życie Rzeczy korzystać mogą wyłącznie mieszkańcy Gliwic. Pozostawienie przedmiotu i jego odbiór nie wymagają żadnych opłat. Na miejscu należy wypełnić stosowne oświadczenie. Szczegółowy regulamin dostępny jest na stronie internetowej pzogliwice.pl. (al)

Wytwarzamy coraz więcej odpadów, więc warto ograniczać ich ilość na różne sposoby.

Być może wymieniasz właśnie meble na nowe albo robisz generalne porządki i znajdujesz niepo-



Pozostawiany przedmiot musi być:

- czysty,
- nieuszkodzony,
- sprawny,
- w dobrym stanie technicznym,
- bezpieczny,
- niestwarzający zagrożenia dla nowych użytkowników.

Należy pamiętać, że ostateczną decyzję, czy dana rzecz nadaje się do ponownego użycia, podejmuje wykwalifikowany pracownik punktu.

Rzeczy przyjmowane i wydawane są nieodpłatnie w godzinach:

- od 10.00 do 18.00 – od poniedziałku do piątku,
- od 7.00 do 13.00 – w soboty.

W święta i dni wolne od pracy punkt jest nieczynny.

UWAGA! Na prośbę gliwiczian od listopada wydłużą się godziny otwarcia Punktu Selektywnego Zbierania Odpadów Komunalnych (PSZOK), w tym korzystania z usługi Drugie Życie Rzeczy.

Nowe godziny od listopada:

- od 8.00 do 18.00 – od poniedziałku do piątku,
- od 8.00 do 14.00 – w soboty.



Rudolf Widziszowski zakończył pracę w PEC-Gliwice

Rudolf Widziszowski, wieloletni prezes Przedsiębiorstwa Energetyki Ciepłej – Gliwice, 30 września zakończył trwającą 37 lat pracę w PEC-u. W rozwój firmy i jej dostosowanie do standardów XXI wieku włożył swoją wiedzę, doświadczenie i ogromne zaangażowanie.

Rudolf Widziszowski kierował gliwicką ciepłownią od 1 października 1993 roku. Przejął wówczas nadzór nad zapoczątkowaną 3 lata wcześniej, szeroko zakrojoną modernizacją źródła ciepła oraz rozbudową sieci ciepłowniczych. Działania te pozwoliły na systematyczne przyłączanie obiektów ogrzewanych do tej pory piecami bądź ciepłem z kotłowni węglowych. Warto podkreślić, że likwidacja tych ostatnich była szczególnie ważna – ograniczyła niską emisję w Gliwicach oraz doprowadziła do poprawy stanu środowiska i jakości życia mieszkańców.

Począwszy od 1995 roku, kierowany przez R. Widziszowskiego PEC – Gliwice wybudował m.in. sieci ciepłownicze zaopatrujące w miejskie ciepło rejon Trynku, gliwicką starówkę, ulice Górnych Wałów, Ziemowita, Zygmunta Starego, Chopina i Kościuszki. Do miejskiego systemu ciepłowniczego włączono budynki w obrębie ulic Andersa i Sowińskiego, część dzielnicy Zatorze, ulice Dunikowskiego i Kozielską (do ronda) oraz Bojkowską (Nowe Gliwice). W 2004 roku przyłączono do sieci ciepłowniczej obiekt dydaktyczne Politechniki Śląskiej dotychczas



fot. materiały PEC – Gliwice

ogrzewane z kotłowni Politechniki. Obecnie wciąż unowocześniany miejski system ciepłowniczy obejmuje swoim zasięgiem niemal całe Gliwice, a produkcją ciepła zawiaduje wysoko wykwalifikowana kadra

pracownicza wspomagana przez wdrożoną sztuczną inteligencję. Dzięki temu można sprawnie dostarczać ciepło odbiorcom, ograniczyć straty przesyłowe, a w konsekwencji ograniczyć emisję dwutlenku węgla

do atmosfery. Kolejny krok to zaawansowany system umożliwiający bieżącą kontrolę pracy urządzeń – PEC – Gliwice systematycznie rozbudowuje infrastrukturę cyfrową.

Dzięki sprawnemu zarządzaniu, otwarciu na innowacje i szeroko zakrojonym przedsięwzięciom gliwicka ciepłownia jest dziś jednym z wiodących przedsiębiorstw na Śląsku spełniających restrykcyjne wymogi środowiskowe.

Wieloletnie działania na rzecz zaopatrzenia mieszkańców w ciepło i poprawy jakości powietrza w mieście honorują liczne nagrody, wyróżnienia i certyfikaty przyznawane przedsiębiorstwu i jego dotychczasowemu prezesowi („Laur Ciepłownictwa”, „Przedsiębiorstwo Fair Play”, „Firma Bliska Środowisku”, Złota Odznaka Honorowa za zasługi dla Województwa Śląskiego, „Solidna Firma”, „Orzeł Polskiej Przedsiębiorczości”, Świadectwo Czystszej Produkcji i Odpowiedzialnej Przedsiębiorczości). W tym roku w Międzyzdrojach kapituła Laurów odznaczyła Rudolfa Widziszowskiego Laurem „Zasłużony dla ciepłownictwa”.

(kik)

Ważna inwestycja – mniejsza emisja gazów

Po dwóch latach budowy, na terenie PEC – Gliwice została ukończona kolejna ekologiczna inwestycja, która pozwoli poważnie ograniczyć emisję zanieczyszczeń gazowych i pyłowych w mieście. Przedsiębiorstwo zmodernizowało dotychczasowe dwie linie odsiarczania spalin, dobudowało trzecią i zabudowało czwartą linię instalacji odazotowania spalin.

Linie technologiczne odsiarczania spalin wylotowych będą pracowały w technologii półsuchej redukcji dwutlenku siarki (redukcja do 100% zanieczyszczeń), natomiast linie odazotowania spalin – w technologii selektywnej redukcji niekatalizacyjnej tlenków azotu (redukcja do 65% zanieczyszczeń). Wszystkie te instalacje zostały zabudowane na potrzeby pracy kotłowni rusztowej WR-25, która posiada całkowitą moc cieplną na poziomie 120 megawatów. Warto dodać, że zabudowane linie oczyszczania spalin, wykorzystując reagent na bazie wapna palonego, równolegle ograniczają również takie zanieczyszczenia, jak chlorowodór (redukcja do 99% zanieczyszczeń) i fluorowodór (redukcja do 99% zanieczyszczeń). Zaopatrzenie instalacji w filtry workowe dodatkowo oczyszcza spaliny (na poziomie 99,9%) z pyłu całkowitego PM.

– *Cały węzeł oczyszczania spalin wylotowych jest konieczny, aby korzystać z kotłowni rusztowej w zgodzie z przepisami prawa i w sposób bezpieczny dla środowiska. Instalacja pozwoli bowiem PEC-owi spełnić rygorystyczne normy środowiskowe i surowe standardy emisyjne określone w regulacjach krajowych i unijnych. W re-*

zultacie potrzeby ciepłne mieszkańców Gliwic będą zabezpieczone, co umożliwi naszemu przedsiębiorstwu kontynuację transformacji energetycznej związanej ze stopniową rezygnacją z użycia węgla w produkcji ciepła w naszym mieście – podkreśla

Krzysztof Szaliński, zastępca dyrektora ds. technicznych w PEC – Gliwice.



fot. materiały PEC – Gliwice

Ciąg komunikacyjny w hali stacji sorbentu



Instalacja ciągłego monitoringu spalin

Inwestycja jest obecnie w fazie rozruchu technologicznego. Trwają kontrole układów regulacji, sterowania, armatury regulacyjnej, pracy stacji dozowania sorbentu, sprawności pracy filtrów workowych, pracy napędów, skuteczności odsiarczania i odazotowania spalin. Ostateczne przejście instalacji przez PEC – Gliwice nastąpi pod koniec tego roku.

– *Czyste powietrze w Gliwicach to absolutny priorytet dla naszego przedsiębiorstwa. Gra idzie o zdrowie mieszkańców oraz komfort ponad 100 tys. odbiorców miejskiego ciepła systemowego – przypomina Krzysztof Szaliński.*

Efekty pracy instalacji oczyszczania spalin będzie można śledzić na stronie internetowej www.pec.gliwice.pl. Specjalny licznik emisyjny wskaże, ile ton szkodliwych substancji nie trafiło do atmosfery dzięki temu przedsięwzięciu. (PEC – Gliwice)

Przedsiębiorstwo Energetyki Ciepłej – Gliwice Sp. z o.o.

Jak się mają miejskie spółki?

Spółki miejskie zajmują ważne miejsce w procesie realizacji zadań publicznych nałożonych na jednostki samorządu terytorialnego. Zakres działalności utworzonych przez miasto spółek jest szeroki. Łączy je jednak wspólny mianownik – ich nadrzędnym celem jest sprawne i nieprzerwane realizowanie zadań służących zaspokajaniu potrzeb gliwiczian. Łączna wartość majątku Gliwic w 17 spółkach na koniec 2020 r. wyniosła blisko 1,3 mld zł. Prezentujemy kolejną część cyklu poświęconego spółkom miejskim – tym razem Przedsiębiorstwo Energetyki Ciepłej – Gliwice Sp. z o.o.



Gliwiczanie związani również z likwidacją niskiej emisji oraz program ciepła woda bez piecyka dla Gliwic.

W minionym roku obrotowym spółka osiągnęła zysk netto 365,9 tys. zł.

Przedsiębiorstwo Energetyki Ciepłej – Gliwice Sp. z o.o.

zajmuje się wytwarzaniem, przesyłaniem i dystrybucją ciepła na potrzeby centralnego ogrzewania i ciepłej wody na terenie Gliwic. Produkcja odbywa się w Ciepłowni Gliwice oraz w dwóch lokalnych kotłowniach. Ciepło systemowe trafia do licznych instytucji, zakładów przemysłowych, obiektów oświatowych i usługowo-handlowych, oraz do ponad 47 tys. gliwickich mieszkań – z tego 21 tys. mieszkań zaopatrywanych jest w ciepłą wodę użytkową. Całkowita zainstalowana moc grzewcza w centralnym źródle ciepła wynosi 360 MWt. Gmina Gliwice posiada 100% kapitału zakładowego spółki.

W roku obrotowym 2020/2021 wybudowano 6242 m sieci ciepłowniczej, co pozwoliło na przyłączenie do miejskiej sieci ciepłowniczej 88 obiektów, w tym 1684 mieszkań. Spółka kontynuuje Program Czyste powietrze dla

Wraz z końcem grudnia 2021 r. spółka po przeprowadzonych ruchach gwarancyjnych przejmie w posiadanie zakończoną, technicznie ważną inwestycję dla Gliwic, ograniczającą emisję zanieczyszczeń gazowych i pyłowych, w tym gazów cieplarnianych. Inwestycja zamknie proces dostosowania centralnego źródła ciepła do rygorystycznych wymogów środowiskowych. Proces nieustannego dostosowywania źródła ciepła trwał od 2008 r., a był wymuszany ciągłym obniżaniem norm emisyjnych przez prawo ochrony środowiska i dążeniem do coraz czystszej powietrza nad Gliwicami. Od roku 2008 PEC – Gliwice wydał 170 mln zł na ochronę powietrza. Ukończona inwestycja na kotłowni WR-25 polegała na modernizacji dotychczasowych dwóch linii odsiarczania spalin i dobudowie III linii oraz zabudowie czterech linii instalacji



Siedziba Przedsiębiorstwa Energetyki Ciepłej – Gliwice

fot. materiały PEC Gliwice

odazotowania spalin. Obecnie inwestycja znajduje się w fazie rozruchu technologicznego.

Równolegle PEC – Gliwice Sp. z o.o. inwestuje w nowoczesną oczyszczalnię ścieków, która umożliwi oczyszczanie ścieków przemysłowych do oczekiwanych parametrów jakościowych. Jej budowa ma się zakończyć w grudniu.

Przedsiębiorstwo od 2017 r. cyfryzuje produkcję. Po zbudowaniu

nowoczesnego systemu dyspozytorskiego, wprowadzeniu sztucznej inteligencji do procedur planowania produkcji, elektronicznego obiegu dokumentów, automatyzacji procesów technologicznych, wysokowydajnego cyfrowego systemu zleceń dla elektromechaników, w październiku br. rozpoczął pracę nowoczesny system INSPECT4PEC. Zautomatyzowana aplikacja planowania i zarządzania obchodami eksploatacyjnymi wspiera załogę utrzymania

ruchu, pozwala na generowanie cyfrowych raportów z obchodów oraz buduje historię urządzeń na podstawie rutynowych czynności eksploatacyjnych. Najbliższe plany spółki są związane z rozbudową ciepłowni o blok wytwarzający ciepło i energię elektryczną – projekt jest definiowany jako Park Zielonej Energii.

Więcej informacji na temat spółki można znaleźć na stronie internetowej www.pec.gliwice.pl. (mf)



Absorber i filtr workowy z kanałem spalin wylotowych

fot. materiały PEC Gliwice

#UżyteczneSpółki

Przedsiębiorstwo Energetyki Ciepłej – Gliwice Sp. z o.o.



☀️ wytwarza, przesyła i dystrybuuje ciepło na potrzeby centralnego ogrzewania i ciepłej wody na terenie Gliwic

Najważniejsze przedsięwzięcia w 2020 r.

- ✅ wybudowano 6242 m sieci ciepłowniczej
- ✅ przyłączono do miejskiej sieci ciepłowniczej 88 obiektów, w tym 1684 mieszkania
- ✅ kontynuowano program ciepła woda bez piecyka dla Gliwic oraz programu Czyste powietrze dla gliwiczian i działania mające na celu likwidację niskiej emisji
- ✅ inwestowano w budowę nowej oczyszczalni ścieków, która pozwoli oczyszczać ścieki przemysłowe do oczekiwanych parametrów jakościowych
- ✅ uruchomiono nowoczesny system INSPECT4PEC



Miasto Gliwice posiada 100% akcji
Wynik finansowy w 2020 r.: 365 900 zł (netto)

Więcej informacji:

www.pec.gliwice.pl

Gliwice rozpoczynają prace nad nowym Studium



fot. Custom Copters / archiwum UM Gliwice

Na wrześniowej sesji gliwiccy radni zdecydowali o przystąpieniu do sporządzania nowego *Studium uwarunkowań i kierunków zagospodarowania przestrzennego miasta Gliwice*. Dokument będzie podstawą do uchwalenia w przyszłości miejscowych planów zagospodarowania przestrzennego, dlatego gliwiczanie, składając do niego wnioski, mogą się wypowiedzieć na temat oczekiwań dotyczących nie tylko przyszłego kształtu swojego sąsiedztwa, ale i całego miasta. Wnioski będą przyjmowane do 30 listopada.

Studium to dokument strategiczny, określający politykę przestrzenną w odniesieniu do całego miasta. Jego zadaniem jest diagnoza istniejącego stanu oraz wyznaczenie kierunków zagospodarowania miejskiej przestrzeni. Nie jest aktem prawa miejscowego, ale stanowi podstawę do uchwalenia m.p.z. – miejscowych planów zagospodarowania przestrzennego.

Obowiązujące obecnie *Studium uwarunkowań i kierunków zagospodarowania przestrzennego miasta Gliwice* zostało uchwalone w grudniu 2009 r. W ciągu ponad 10 lat, które minęły od przyjęcia tego dokumentu, zmieniły się zarówno uwarunkowania prawne, jak i gospodarcze oraz społeczne. Studium wymaga więc dostosowania do aktualnych realiów i oczekiwań mieszkańców oraz inwestorów.

– *Opracowywanie nowego dokumentu będzie procesem wieloetapowym, otwartym dla wszystkich*

zainteresowanych, niemniej ujętym w ramy trybu określonego precyzyjnie w ustawie o planowaniu i zagospodarowaniu przestrzennym – podkreśla Iwona Pylypenko-Wilk, naczelnik Wydziału Planowania Przestrzennego Urzędu Miejskiego w Gliwicach, w którym powstanie nowe Studium. – Przed nami wiele miesięcy intensywnej pracy nad stworzeniem wspólnie dokumentu, który na następne lata zdefiniuje kierunki rozwoju przestrzennego Gliwic – dodaje Iwona Pylypenko-Wilk.

Do 30 listopada każdy, niezależnie od tego, czy jest właścicielem nieruchomości, mieszkańcem miasta, potencjalnym inwestorem, wypowiada się w kwestii jednostkowej czy też dotyczącej osiedla, dzielnicy lub całego miasta, będzie mógł złożyć wniosek do Studium. Szczegółowe informacje dotyczące sposobu i trybu składania znajdują się w Biuletynie Informacji Publicznej Urzędu Miejskiego w Gliwicach (bip.gliwice.eu).

gliwice.eu/ogloszenie-prezydenta-miasta-gliwice-o-przystapieniu-do-sporzadzenia-studium) oraz w portalu planistycznym (→ Studium w opracowaniu) dostępnym pod adresem: msip.gliwice.eu.

Z racji tego, że Studium powiązane będzie z tworzoną równoległą nową strategią miasta „Gliwice 2040”, na jego potrzeby wykorzystane zostaną również informacje i postulaty zebrane podczas spotkań strategicznych z mieszkańcami poszczególnych dzielnic.

– *Na późniejszym etapie, kiedy projekt nowego Studium będzie już zarysowany, planujemy spotkanie z Radami Dzielnic i konsultacje społeczne. Sporządzony projekt zostanie wyłożony do publicznego wglądu, odbędzie się również dyskusja publiczna nad zaproponowanymi rozwiązaniami – zapowiada naczelnik Wydziału Planowania Przestrzennego UM. (PP/kik)*

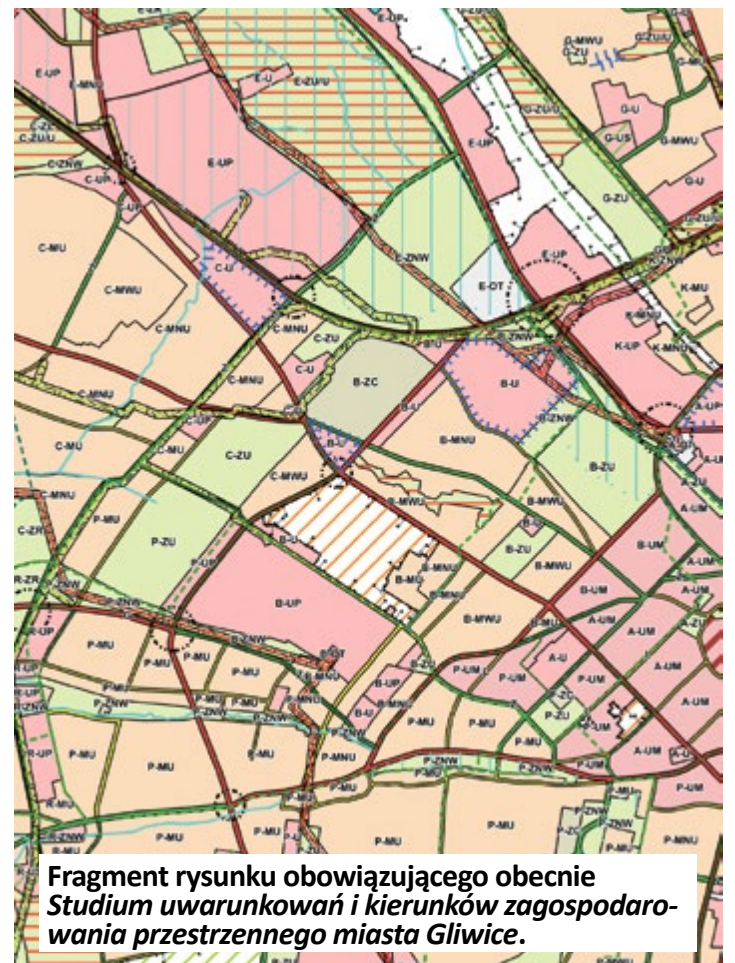

Fragment rysunku obowiązującego obecnie *Studium uwarunkowań i kierunków zagospodarowania przestrzennego miasta Gliwice*.



Aleksandra Wysocka

zastępczyni prezydenta Gliwic odpowiedzialna m.in. za planowanie przestrzenne w mieście

– *Rozpoczynamy prace nad nowym Studium uwarunkowań i kierunków zagospodarowania przestrzennego miasta Gliwice. To ważny dokument, od którego zależy, jak w następnych latach będzie wyglądać nasze miasto i jak będzie kształtował się jego długofalowy rozwój. Zaglądnąc do Studium, dowiemy się m.in., gdzie będzie mogło rozwijać się mieszkalnictwo, usługi i przemysł, jak może zostać rozbudowana sieć transportu publicznego czy system ścieżek rowerowych. Zachęcam więc do jak najaktywniejszego składania wniosków do tego dokumentu, aby tak ważne dla Gliwic kwestie ustalać wspólnie.*

Te kursy dadzą Ci pewność w Internecie

Miejski Rzecznik Konsumentów w Gliwicach zaprasza do udziału w bezpłatnych, interaktywnych kursach online organizowanych przez Urząd Komunikacji Elektronicznej. Ich tematyka porusza najważniejsze zagadnienia związane z bankowością elektroniczną, e-zakupami czy załatwianiem spraw urzędowych przez Internet.

Dostęp do Internetu, a co za tym idzie – możliwość szybszego i prostszego załatwiania spraw w sieci – stał się naszą codziennością. Niestety zbyt często padamy ofiarą oszustów z powodu braku uwagi lub niewiedzy. Wychodząc naprzeciw potrzebom wielu osób, Urząd Komunikacji Elektronicznej w ramach kampanii „J@ online” przygotował 3 bezpłatne interaktywne kursy rozwijające kompetencje cyfrowe. Są one dostępne pod adresem cik.uke.gov.pl/aktualnosci-cik/j-online,19.html.

grożenia ze strony internetowych oszustów i sposoby, jak skutecznie się przed nimi bronić.

Zakupy w Internecie

Z kursu dowiesz się, czego potrzebujesz, aby móc zrobić zakupy w Internecie. Przekonasz się, na co zwrócić uwagę, aby było to dla Ciebie proste i bezpieczne. Zobaczysz, jak zweryfikować uczciwość sklepu, jak chronić swoje dane osobowe, zwrócić lub zareklamować zamówiony towar oraz jak nie dać się oszukać internetowym przestępcom.

Bankowość online

Dzięki kursowi poznasz bankowość elektroniczną, jej zalety i mnogość funkcji, które oferuje. Dowiesz się, jak wybrać bank, jak bezpiecznie założyć konto, robić przelewy czy korzystać z e-urzędu za pomocą bankowości. Poznasz możliwe za-

Sprawy urzędowe przez Internet

Dzięki kursowi poznasz sposoby na uniknięcie kolejek

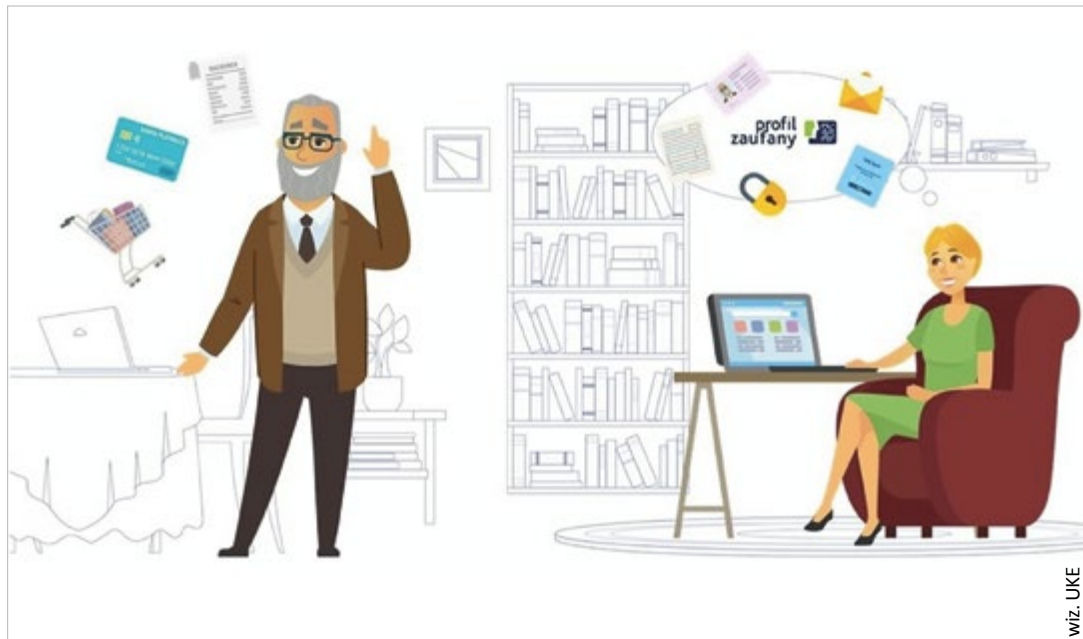

w urzędach. Dowiesz się, czym jest serwis obywatel.gov.pl, jak korzystać z tej platformy i jak wiele przydatnych spraw możesz załatwić za jej pośred-

nictwem. Dowiesz się także, dlaczego warto założyć profil zaufany i jak używać go jako swojego elektronicznego podpisu. Po ukończeniu kursu i wy-

pełnieniu testu wiedzy kursanci otrzymają darmowy Certyfikat UKE potwierdzający ukończenie szkolenia.

(kik)



Sportowe dzielnice

W kilku dzielnicach Gliwic odbywają się bezpłatne zajęcia sportowe realizowane w ramach zadań wyłonionych w ubiegłorocznej edycji Budżetu Obywatelskiego – informuje Wydział Kultury i Sportu Urzędu Miejskiego w Gliwicach.

W dzielnicy **Politechnika** szkoła 4 Skater prowadzi do końca października cykliczne zajęcia z jazdy na rolkach. Zajęcia odbywają się na placu Krakowskim w czwartki i w piątki, w grupach dla początkujących i zaawansowanych. Kontakt z organizatorem: www.facebook.com/events/794590984585860/ lub pod numerem telefonu: 609-209-507.

W dzielnicy **Stare Gliwice**, w ZSP nr 13 przy ul. Rubinowej 16a, prowadzone są zajęcia piłki siatkowej oraz tenisa stołowego. Dwugodzinne treningi piłki siatkowej rozpoczynają się we wtorki od godziny 17.30 oraz czwartki od godziny 15.00.

Dwugodzinne treningi tenisa stołowego prowadzone są w czwartki od godziny 17.30. W Starych Gliwicach można również skorzystać z sobotnich, dwugodzinnych zajęć nordic walking realizowanych od godz. 10.00. Organizatorem zajęć jest firma Centrum Tańca i Ruchu Step – Dance, tel. 501-799-020.

W ramach budżetu obywatelskiego dla mieszkańców dzielnicy **Sikornik** we wtorki i czwartki o godzinie 17.00 w Szkole Podstawowej nr 23 organizowane są nieodpłatne zajęcia fitness. Organizatorem zajęć jest firma Sportan Joanna Matuszewska, tel. 663-474-991.

W dzielnicy **Obrońców Pokoju** panie mogą skorzystać z zajęć aerobiku. Spotkania odbywają się w poniedziałki, środy i soboty w Zespole Szkolno-Przedszkolnym nr 4 przy ul. Obrońców Pokoju 4. Zadanie realizuje Gliwicki Klub Rekreacyjno-Sportowy „Stokrotka”. Telefon kontaktowy: 603-069-547.

Ponadto trwa rekrutacja na bezpłatne zajęcia piłkarskie i ogólnorozwojowe dla dzieci z **Bojkowa**, które mają nie więcej niż 10 lat. Więcej informacji można uzyskać u organizatora zajęć – Akademii Futsalu Piasta Gliwice, pod numerem telefonu 531-089-339. (mf)

Zbiórka elektrośmieci

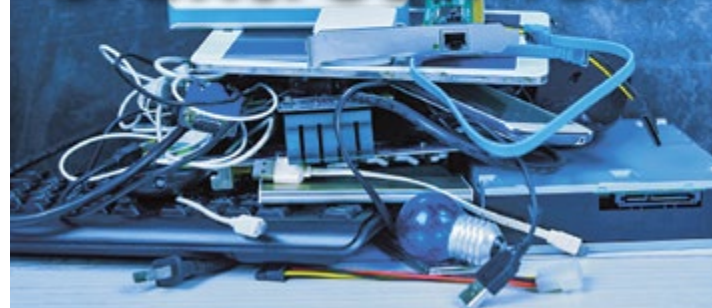

Masz zużyty albo niepotrzebny sprzęt elektryczny i elektroniczny? Pod żadnym pozorem nie wrzucaj go do kontenera! Trwają dzielnicowe zbiórki elektrośmieci.

Zepsute albo przestarzałe pralki, telewizory, elektroniczne urządzenia i gadżety, zużyty sprzęt oświetleniowy – to nie tylko zalegające w naszych mieszkaniach graty, ale też odpady niebezpieczne, których nie należy wrzucać do pojemników na odpady komunalne.

Przez cały rok można oddawać je w Punkcie Selektywnej Zbiórki Odpadów Komunalnych przy ul. Rybnickiej albo przynieść je do specjalnie oznakowanego samochodu, który w soboty będzie stał zaparkowany w wybranych gliwickich dzielnicach.

W sobotę 16 października elektrośmieci będzie można oddać:

- godz. 10.00–12.00 – Sośnica, ul. Korczoka (przy kościele)

- godz. 12.30–14.30 – Łabędy, ul. Staromiejska (parking przy SP 29).

Wszystkie terenowe punkty odbioru i godziny przyjmowania elektrośmieci są dostępne w zakładce Harmonogram wywozu na stronie segreguj.gliwice.eu. Zebrane elektroodpady są ponownie przetwarzane. Stosuje się do tego technologie przyjazne środowisku.

Uwaga! Elektroodpady należy dostarczać na miejsce zbiórki w określonych w harmonogramie godzinach! Wcześniejse składowanie elektroodpadów jest zabronione! Odpady będą przyjmowane wyłącznie w obecności pracowników firmy odbierającej, tak aby nie dochodziło do zaśmiecania terenu, na którym zbiórka jest organizowana. (mf)



Miasto i Politechnika. Razem tworzymy Gliwice

Gliwice są jednym z liderów nowych technologii w Polsce. Opracowywane w mieście nowoczesne rozwiązania techniczne znajdują praktyczne zastosowania w informatyce, robotyce, medycynie, lotnictwie i wielu innych dziedzinach. To między innymi zasługa działającej tu od 76 lat Politechniki Śląskiej – jednego z filarów powojennego rozwoju miasta, kuźni specjalistycznych kadr i niewyczerpanego źródła inspirującego potencjału intelektualnego. Współpraca gliwickiego samorządu z uczelnią przebiega na różnych polach i w wielu specjalnościach. Wciąż otwarte są nowe obszary współdziałania, o czym rozmawiano podczas poniedziałkowego spotkania władz miasta z władzami Politechniki Śląskiej.

Politechnika Śląska kształci obecnie ok. 18 tys. studentów. Mają oni do wyboru ponad 50 kierunków studiów na 13 wydziałach i w 2 specjalistycznych instytutach – zdecydowana większość tych jednostek działa w Gliwicach, nadając miastu od dekad charakter ośrodka akademickiego. Na wsparcie gliwickiego samorządu mogą liczyć zarówno politechniczne wydarzenia i przedsięwzięcia promujące dokonania naukowo-badawcze czy studia na uczelni, jak i imprezy przyczyniające się do rozwoju kultury studenckiej w mieście i regionie. Od 16 lat, co roku, prezydent Gliwic nagradza również pieniężnie najlepsze prace dyplomowe (licencjackie, inżynierskie, magisterskie i doktorskie) dotyczące różnych aspektów funkcjonowania miasta. W gronie 52 nagrodzonych do tej pory autorów dominują absolwenci Politechniki Śląskiej, z inspirującymi pracami z dziedziny architektury, planowania przestrzennego czy budownictwa miejskiego.

W 2013 roku gliwicki samorząd wsparł finansowo oraz wspólnie z Politechniką Śląską przebudował centrum gliwickiego kampusu. Po gruntownej modernizacji półkilometrowego odcinka ul. Akademickiej oraz fragmentów ul. Krzywoustego, w sercu dzielnicy akademickiej powstał deptak pełen zieleni z reprezentacyjnym placem, fontanną i małą architekturą. Niebieskie znaki świetlne podkreśliły dodatkowo historyczne znaczenie traktu pokrywającego się z tzw. osią Schabika. Dziś na zwieńczeniu tego szlaku znajduje się nie tylko gruntownie odnowiony z myślą o mieszkańcach i studentach park Chrobrego, ale też nowoczesna hala widowiskowo-sportowa „Arena Gliwice”. Miejsca te coraz mocniej tętnią życiem.

Politechnika Śląska od lat zajmuje wysokie miejsca w regionalnych i krajowych rankingach pod względem liczby absolwentów zasilających kadrę menedżerską. Na bazie kapitału ludzkiego śląskiej uczelni badawczej rozwijają się liczne przedsiębiorstwa w mieście, innowacyjne firmy z branży IT ulokowane w Centrum Nauki i Biznesu „Nowe Gliwice”, miejskie spółki takie jak Górnośląski Akcelerator Przedsiębiorczości Rynkowej czy Śląska Sieć

Metropolitalna (pierwszy w Polsce samorządowy operator infrastruktury informatycznej), a także start-upy korzystające z infrastruktury i usług Parku Naukowo-Technologicznego „Technopark Gliwice” – ważnej platformy współpracy między sferą nauki, biznesu i samorządu. Potencjał intelektualny kadry naukowej Politechniki Śląskiej zaangażowanej w prace grup roboczych nad nową strategią rozwoju miasta „Gliwice 2040” to zdecydowana wartość dodana w długofalowym procesie tworzenia tego ważnego strategicznego dokumentu.

Obecnie Miasto Gliwice wspólnie z Politechniką Śląską, Górnośląskim Akceleratorem Przedsiębiorczości Rynkowej i Aeroklubem Gliwickim tworzy na zmodernizowanym gliwickim lotnisku lokalny kompleks lotniczy, na którego bazie działać będzie również park techniki, technologii i edukacji lotniczej. Dzięki aktywnej współpracy z Centrum Kształcenia Kadr Lotnictwa Cywilnego Europy Środkowo-Wschodniej Politechniki Śląskiej lotnisko stało się już bazą Akademickiego Ośrodka Szkolenia Lotniczego (ATO) z hangarem do przechowywania statków powietrznych, służących zintegrowanemu szkoleniu lotniczemu w zakresie licencji pilota liniowego ATPL(A). W przyszłości stanie tam kolejny hangar przeznaczony na potrzeby kształcenia mechaników lotniczych.

Po kilkunastu miesiącach walki z wirusem SARS-CoV-2 nie do pominięcia jest bezcenny wkład Politechniki Śląskiej w pomoc służbie zdrowia w regionie i przeciwdziałanie skutkom pandemii.

Dzięki współpracy miasta z uczelnią i władzami województwa możliwe było uruchomienie na lodowisku Tafla punktu szczepień przeciw COVID-19 prowadzonego przez Szpital Miejski nr 4. Naukowcy Politechniki Śląskiej opracowali również wiele urządzeń mających niebagatelne znaczenie w zwalczaniu pandemii. Powstał m.in. prototyp robota asystującego w szpitalach zakaźnych, brama odkażająca (doceniona w finale międzynarodowego konkursu HEALING SOLUTIONS FOR TOURISM CHALLENGE) oraz respirator RespiSave umożliwiający zdalne monitorowanie pacjenta. Stworzono też system

wspierania diagnostyki obrazowej CIRCA, platformę CORNELIA umożliwiającą zbieranie ankiet dotyczących zaburzeń poznawczych powiązanych z COVID-19 i system DECODE pomagający we wstępnym wykluczeniu koronawirusa wśród osób z objawami typowymi także dla innych chorób. W marcu tego roku uczelnia w konsorcjum ze Szpitalem Miejskim nr 4 (mającym przez wiele miesięcy status szpitala covidowego) rozpoczęła realizację wartego ponad 5 mln zł projektu badawczo-naukowego, współfinansowanego ze środków Narodowego Centrum Badań i Rozwoju, nad wykorzystaniem sztucznej inteligencji w diagnozowaniu i monitorowaniu COVID-19. To pierwsza tego typu inicjatywa, której celem jest skrócenie czasu opisu badania tomografem komputerowym, wykrycie przypadków COVID-19 nie podejrzanych klinicznie oraz dostarczenie dodatkowych informacji, na bazie których będzie można udoskonalić istniejące bądź stworzyć nowe schematy diagnostyczne. Pozyskany na cele projektowe sprzęt pozostanie po zakończeniu prac własnością szpitala, co obok bezdyskusyjnego wkładu w rozwój szpitalnych kadr medycznych jest wielką korzyścią dla gliwickiej lecznicy.

– Politechnika Śląska kształci tysiące studentów, chętnie zatrudnianych później przez lokalne firmy i regionalny biznes. Obecność uczelni i jej wyjątkowy kapitał ludzki stymulują zatem rozwój naszego miasta, umożliwiając pełne wykorzystanie posiadanego potencjału. Zależy nam nie tylko na kontynuacji długiej i owocnej współpracy z Politechniką Śląską, ale też na jej stałym poszerzaniu. Pól współdziałania jest wiele, począwszy od korzystania ze specjalistycznej wiedzy naukowców Politechniki przy projektowaniu dalszych działań i zamierzeń inwestycyjnych, przez intensywne angażowanie miejskich spółek we wspólne projekty z uczelnią, programy praktyk dla studentów, programy stażowe, realizację szeroko rozumianej idei „Miasta dla Młodych”, innowacyjne działania na rzecz osób niepełnosprawnych w mieście, po aktywną współpracę przy adaptacji siedziby Centrum Kultury VICTORIA i wspólne promowanie tego miejsca – podkreśla prezydent Gliwic Adam Neumann.
(kik)

WEŹ DOTACJE I WYMIENŃ PIEC



DO KIEDY TRZEBA ZLIKWIDOWAĆ STARE KOTŁY WĘGLOWE?



do 1 STYCZNIA 2022 r. – kotły, które wyprodukowano przed 2007 rokiem.



do 1 STYCZNIA 2024 r. – kotły, które wyprodukowano pomiędzy 2007 a 2012 rokiem.



do 1 STYCZNIA 2026 r. – kotły, które wyprodukowano po 2012 roku i zostały włączone do eksploatacji przed 1 września 2017 r.

Jeśli Twój kocioł spełnia wymagania dla klasy III lub IV normy kotłowej, masz czas na wymianę do 1 stycznia 2028 r. Piece kaflowe, kuchnie węglowe, kominki i piecyki typu koza muszą być usunięte do 1 stycznia 2023 r. Inne warunki dotyczące kominków/pieców typu koza precyzuje uchwała antyśmogowa w zakresie zapisów dotyczących tzw. miejscowych ogrzewaczy pomieszczeń (§ 5 oraz § 8 ust. 2 pkt 2) – <https://powietrze.slaskie.pl/content/uchwala-sejmiku-nr-v3612017>

ZYSKAJ DOFINANSOWANIE Z MIASTA

KTO MOŻE SIĘ STARAĆ? Inwestor, na którego wystawione są faktury – osoba fizyczna, wspólnota i spółdzielnia mieszkaniowa, osoba prawna niedziałająca w celu osiągnięcia zysku (z wyłączeniem jednostek sektora finansów publicznych będących gminnymi lub powiatowymi osobami prawnymi).

NA CO? Na zmianę systemu ogrzewania z nieekologicznego na ekologiczne – gazowe, elektryczne, olejowe, z miejskiej sieci ciepłowniczej oraz – tylko w przypadku zakończenia inwestycji w 2020 r., co poświadcza dokument opinii kominiarskiej odbiorczej – na kotły na paliwo stałe węglowe, spełniające wymogi klasy 5 w zakresie emisji wg normy EN 303-5.

ILE MOŻNA ZYSKAĆ?



do 6 tys. zł – zmiana ogrzewania na gazowe, elektryczne, olejowe, z miejskiej sieci ciepłowniczej;



do 4 tys. zł – montaż kotła automatycznego na paliwo stałe, spełniającego wymogi klasy 5 w zakresie emisji wg normy EN 303-5;



do 12 tys. zł – przy zmianie ogrzewania na: gazowe, elektryczne, olejowe, z miejskiej sieci ciepłowniczej wraz z termomodernizacją budynku (w terminie do 4 lat przed datą złożenia wniosku);



do 8 tys. zł – przy montażu kotła automatycznego na paliwo stałe, spełniającego wymogi klasy 5 w zakresie emisji wg normy EN 303-5, w budynku poddanym ociepleniu (w terminie do 4 lat przed datą złożenia wniosku).

SZERSZE INFORMACJE:
WYDZIAŁ ŚRODOWISKA
URZĘDU MIEJSKIEGO
W GLIWICACH

☎ 32/238-54-45,
32/239-13-32,
32/238-54-82

KIEDY ZŁOŻYĆ WNIOSEK? Po wykonaniu zmiany systemu ogrzewania, najpóźniej do końca następnego roku po odbiorze inwestycji, z wyjątkiem kotłów na paliwo stałe (bo dotyczy to tylko inwestycji zakończonych w 2020 r., w przypadku których wniosek należy złożyć do końca 2021 r.).

DOTACJA Z WFOŚiGW – PROGRAM „CZyste Powietrze”

KTO MOŻE SIĘ STARAĆ? Osoba fizyczna, która jest właścicielem/współwłaścicielem budynku mieszkalnego jednorodzinnego lub wydzielonego w takim budynku lokalu mieszkalnego z wyodrębnioną księgą wieczystą i o rocznym dochodzie do 100 tys. zł.

NACO? Na wymianę i montaż źródła ciepła oraz termomodernizację, w tym: demontaż nieefektywnego źródła ciepła na paliwo stałe i wymianę na nowoczesne źródło ciepła, wraz z montażem instalacji c.o. i c.w.u.; zakup i montaż wentylacji mechanicznej z odzyskiem ciepła; docieplenie; zakup i montaż odnawialnych źródeł energii.

ILE MOŻNA ZYSKAĆ?

do 30 tys. zł (zależy od zakresu przedsięwzięcia);



do 37 tys. zł (zależy od zakresu przedsięwzięcia i przy spełnieniu dodatkowego warunku: miesięczny dochód na jednego członka gospodarstwa domowego do 1564 zł w gospodarstwie wieloosobowym, do 2189 zł w gospodarstwie jednoosobowym)

KIEDY ZŁOŻYĆ WNIOSEK? Dofinansowaniu podlegają przedsięwzięcia zarówno w trakcie realizacji, jak i zakończone, pod warunkiem poniesienia pierwszego kosztu maksymalnie 6 miesięcy przed złożeniem wniosku o dofinansowanie.

SZERSZE INFORMACJE: Gliwicki punkt programu „Czyste powietrze” (UM w Gliwicach, ul. Zwycięstwa 21), tel. 32/238-55-82 (czynny w pn., śr. i pt. w godz. 8.30–10.30, wt. w godz. 13.00–15.00, czw. w godz. 14.00–16.00), czystepowietrze.gov.pl.

POŁĄCZ DOTACJE Z MIASTA I WFOŚiGW I UZYSKAJ DO 100% ZWROTU KOSZTÓW INWESTYCJI

PORÓWNANIE DOFINANSOWAŃ

| | Program dotacji z budżetu miasta | Program Czyste powietrze |
|---|---|---|
| ZASIĘG | MIASTO GLIWICE | CAŁY KRAJ |
| Finansowanie | Budżet Miasta Gliwice | WFOŚiGW |
| Próg dochodowy wpływający na wysokość dotacji | X | ✓ |
| Obejmuje również budynki wielorodzinne | ✓ | X |
| Dotacja do pomp ciepła, kotłów biomasowych i gazowych | ✓ | ✓ |
| Możliwy wzrost dotacji przy wykazaniu kosztów termomodernizacji | + 6 tys. zł | + 10 tys. zł |
| Nabór ciągły i refundacja | ✓ | ✓ |
| Od kiedy funkcjonuje | 1997 | 2018 |
| Maksymalny poziom dotacji do zmiany systemu grzewczego | Od max. 6 tys. zł dla kotłów gazowych do max. 10 tys. zł dla pomp ciepła | Od max. 9 tys. zł dla kotłów gazowych do max. 27 tys. zł dla pomp ciepła |

CENTRALNA EWIDENCJA EMISYJNOŚCI BUDYNKÓW (CEEB)

Właścicielu! Zarządco budynku! Nie zapomnij o ustawowym obowiązku złożenia deklaracji do bazy CEEB, dotyczącej wszystkich urządzeń grzewczych, tworzonej przez Główny Urząd Nadzoru Budowlanego. Masz na to czas do 30 czerwca 2022 roku. W przypadku nowo uruchomionych instalacji – 14 dni od dnia ich pierwszego uruchomienia.

Deklarację najłatwiej złożyć przez Internet, za pośrednictwem serwisu zone.gunb.gov.pl. Do rejestracji konieczne jest posiadanie profilu zaufanego, e-dowodu lub podpisu kwalifikowanego.

Druga możliwość to pobranie stosownego druku w siedzibie Urzędu Miejskiego w Gliwicach przy ul. Zwycięstwa 21 (na parterze, w punkcie Wydziału Środowiska) i złożenie go w biurze podawczym.



Płatne parkowanie: abonament mieszkańca także na samochód służbowy

fot. G. Oręga / UM Gliwice

Dobra wiadomość dla gliwiczian mieszkających w obrębie Strefy Płatnego Parkowania w Gliwicach i jeżdżących na co dzień samochodami służbowymi. Na październikowej sesji Rady Miasta Gliwice przyjęto nowelizację ubiegłorocznej uchwały o SPP, umożliwiającą nabycie abonamentu mieszkańca osobom zameldowanym w strefie i korzystającym prywatnie m.in. z samochodów użytkowanych w ramach umowy użyczenia z pracodawcą.

Doprecyzowując listę dokumentów niezbędnych do wydania abonamentu mieszkańca, w nowelizacji uchwały o SPP uwzględniono obowiązek przedłożenia przez zainteresowanych kopii zawartej umowy leasingu, najmu długoterminowego, kredytowej lub użyczenia pojazdu służbowego (oryginał do wglądu). W przypadku niesporządzenia jej w formie pisemnej, dokumentem upoważniającym do nabycia abonamentu ma być oświadczenie pracodawcy o potrącaniu ryczałtu za użytkowanie pojazdu służbowego do celów prywatnych (zgodnie z art. 12 ust. 2a ustawy z 16 lipca 1991 r. o podatku dochodowym od osób fizycznych).

Wykonanie uchwały powierzono Prezydentowi Miasta Gliwice. Wejdzie w życie po upływie 14 dni od dnia ogłoszenia w Dzienniku Urzędowym Województwa Śląskiego.

Przypnijmy, że na mocy ubiegłorocznej uchwały o SPP strefa jest czynna od poniedziałku do piątku od 9.00 do 17.00. Zmieniły się również zasady przyznawania abonamentu mieszkańca. Aktualnie na jedno mieszkanie (jeden lokal mieszkalny) w strefie A i B przysługują tylko dwa abonamenty. Za pierwszy abonament opłata roczna wynosi 120 zł, za drugi – 300 zł. Posiadacz abonamentu zamieszkały w strefie A może parkować w strefach A i B, a posiadacz abonamentu ze strefy B – tylko w B.

Dodatkowo, od 9 sierpnia tego roku, na sporej części gliwickiej Starówki, gdzie obowiązuje strefa parkowania A, funkcjonuje stała Strefa Ograniczonej Dostępności dla samochodów. Mogą tam wjechać posiadacze specjalnych identyfikatorów, ale dla większości kierowców obszar ten jest zamknięty.

Identyfikatory pozwalające na wjazd do Strefy Ograniczonej Dostępności są wydawane m.in. mieszkańcom, właścicielom mieszkań oraz właścicielom użytkującym, najemcom lub dzierżawcom lokali użytkowych z tego terenu (umożliwiono dojazd do podwórek przy ul. Krótkiej, Szkolnej i częściowo ul. Średniej – działka nr 865 – bez identyfikatora).

Identyfikatory obowiązują również m.in. w przypadku dostaw towaru – bez identyfikatora dostawca może wjechać i zatrzymać się na 15 minut, w godzinach od 7.00 do 10.00. W innej sytuacji jest wymagany identyfikator, który umożliwia 15-minutowy postój również w pozostałych godzinach.

Identyfikator jest niezbędny także podczas przeprowadzek, dostawy sprzętu i wyposażenia mieszkań oraz lokali użytkowych, dostarczania przesyłek kurierskich oraz wjazdu na płytę Rynku np. par młodych w związku z ceremonią ślubną.

Niemożliwy jest postój samochodów mieszkańców na zamkniętych uliczkach dłużej niż przez kwadrans.

Jak uzyskać identyfikator?

Identyfikatory pozwalające na wjazd aut do Strefy Ograniczonej Dostępności można odebrać w Zarządzie Dróg Miejskich przy ul. Płowieckiej 31 po złożeniu odpowiednio uzasadnionego i udokumentowanego wniosku. Zasady wydawania i użytkowania identyfikatorów uprawniających do wjazdu do Strefy Ograniczonej Dostępności określa regulamin zawarty w zarządzeniu Prezydenta Miasta Gliwice.

Wnioski od wydanie identyfikatora można składać w siedzibie ZDM lub w Biurze Podawczym w Urzędzie Miejskim w Gliwicach. Formularz wniosku (wniosek 7e) jest dostępny na stronie internetowej zdm.gliwice.pl (Obsługa Klienta/Wnioski).

Identyfikatory wydawane są bezpłatnie na okres nie dłuższy niż rok. Ich posiadanie nie zwalnia z dotychczasowego obowiązku uiszczenia opłaty za postój w Strefie Płatnego Parkowania.

W razie pytań można kontaktować się z Referatem Inżynierii Ruchu w Zarządzie Dróg Miejskich w Gliwicach pod numerami telefonów 32/300-86-73 lub 32/300-86-68.

Szczegółowe informacje: zdm.gliwice.pl

KOMUNIKATY



Zarząd spółki Zakłady Mechaniczne Bumar-Łąbędy S.A. z siedzibą w Gliwicach

WZYWA

Akcjonariuszy Spółki do złożenia posiadanych dokumentów akcji w celu ich dematerializacji. Dokumenty akcji należy składać w siedzibie spółki, tj. w Gliwicach (44-109) przy ul. Mechaników 9, od poniedziałku do czwartku w godzinach 8.00-14.00.

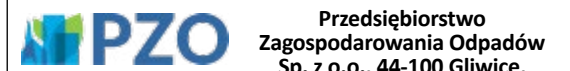

Przedsiębiorstwo Zagospodarowania Odpadów Sp. z o.o., 44-100 Gliwice, ul. Zwycięstwa 36,

zawiadamia o ogłoszeniu przetargu w trybie podstawowym pn.:

„Zagospodarowanie odpadów pochodzących z Punktu Selektywnego Zbierania Odpadów Komunalnych (PSZOK) zlokalizowanego na terenie instalacji przetwarzania odpadów w Gliwicach przy ul. Rybnickiej 199B – część III.”

Termin składania ofert: 15 października 2021 r. do godz. 10.00

Termin otwarcia ofert: 15 października 2021 r. o godz. 10.30

Pełna treść ogłoszenia dostępna jest na platformazakupowa.pl/pn/skladowisko_gliwice/proceedings



Gliwicki Klub Sportowy Piast SA, ul. Stefana Okrzei 20, 44-100 Gliwice,

zawiadamia o ogłoszeniu postępowania przetargowego pn.:

„Sukcesywne dostawy sprzętu piłkarskiego i odzieży sportowej dla Gliwickiego Klubu Sportowego „PIAST” SA”.

Termin składania ofert: 28 października 2021 r. do godz. 10.00

Termin otwarcia ofert: 28 października 2021 r. o godz. 10.15.

Pełna treść ogłoszenia dostępna jest na www.piast-gliwice.nowybiop.pl

Rządowy program pomocy uczniom niepełnosprawnym w formie dofinansowania zakupu podręczników, materiałów edukacyjnych i materiałów ćwiczeniowych w latach 2020–2022, realizowany w 2021 roku

W roku szkolnym 2021/2022 pomoc w formie dofinansowania zakupu podręczników do kształcenia ogólnego i do kształcenia w zawodach, materiałów edukacyjnych do kształcenia ogólnego i do kształcenia zawodowego oraz materiałów ćwiczeniowych jest udzielana uczniom:

- 1) słabowidzącym,
- 2) niesłyszącym,
- 3) słabosłyszącym,
- 4) z niepełnosprawnością intelektualną w stopniu lekkim,
- 5) z niepełnosprawnością ruchową, w tym z afazją,
- 6) z autyzmem, w tym z zespołem Aspergera,
- 7) z niepełnosprawnościami sprzężonymi, w przypadku, gdy są to niepełnosprawności spośród niepełnosprawności, o których mowa odpowiednio w pkt. 1–6,
- 8) z niepełnosprawnością intelektualną w stopniu umiarkowanym lub znacznym,
- 9) z niepełnosprawnościami sprzężonymi, w przypadku, gdy są to niepełnosprawności spośród niepełnosprawności, o których mowa odpowiednio w pkt. 1–6 i 8

– posiadającym orzeczenie o potrzebie kształcenia specjalnego, uczyszczających w roku szkolnym 2021/2022 do szkół dla dzieci i młodzieży do:

- branżowej szkoły I stopnia,
- branżowej szkoły II stopnia,
- klas I–III czteroletniego liceum ogólnokształcącego,
- klasy III dotychczasowego trzyletniego liceum ogólnokształcącego prowadzonej w czteroletnim liceum ogólnokształcącym,
- klas I–III pięcioletniego technikum,
- klas III i IV dotychczasowego czteroletniego technikum prowadzonej w pięcioletnim technikum,
- klas III–VI ogólnokształcącej szkoły muzycznej II stopnia,
- klas VI–IX ogólnokształcącej szkoły baletowej,

- klas I–III liceum sztuk plastycznych,
- klas III i IV dotychczasowego liceum plastycznego prowadzonej w liceum sztuk plastycznych,
- klasy VI dotychczasowej ogólnokształcącej szkoły sztuk pięknych lub klasy VI dotychczasowej ogólnokształcącej szkoły sztuk pięknych prowadzonej w liceum sztuk plastycznych;
- uczyszczających w tym roku szkolnym do szkoły specjalnej przysposabiającej do pracy.

Wnioski o przyznanie dofinansowania do zakupu podręczników **należy składać w szkole**, do której uczeń uczęszcza roku szkolnym 2021/2022, w nieprzekraczalnym terminie do **15 października 2021 r.**

Do wniosku należy dołączyć kopię orzeczenia o potrzebie kształcenia specjalnego. W przypadku uczniów z niepełnosprawnością intelektualną w stopniu umiarkowanym lub znacznym posiadających orzeczenie o potrzebie kształcenia specjalnego, dofinansowanie obejmuje również zakup materiałów edukacyjnych. Wartość pomocy finansowej jest uzależniona od rodzaju niepełnosprawności oraz typu szkoły, do której uczeń będzie uczęszczał – szczegółowych informacji udzielają pracownicy szkoły oraz Wydziału Edukacji UM w Gliwicach. Pomoc finansowa udzielana jest niezależnie od dochodu. Wypłata pieniędzy wnioskodawcom nastąpi po przedłożeniu przez rodziców/pełnoletnich uczniów w szkole dowodu zakupu podręczników. Informację w zakresie szczegółowych zasad składania wniosków i refundowania wydatków należy pozyskać w szkole, w której uczeń będzie objęty pomocą w ramach Rządowego programu pomocy uczniom niepełnosprawnym w formie dofinansowania zakupu podręczników, materiałów edukacyjnych i materiałów ćwiczeniowych w latach 2020–2022, realizowanego w 2021 roku.

KOMUNIKATY



SAŁATKI, WYROBY GARMAŻERYJNE

Szkolny bar sałatkowy „U Króla Stasia”

w Gliwicach przy ul. Dolnych Wałów 32 oferuje w ciągłej sprzedaży sałatki oraz wyroby garmażeryjne. Bar jest czynny od poniedziałku do piątku od godz. 10.00 do 17.00. Zapraszamy chętnych.



CENTRUM

oferują obiady. Prowadzimy sprzedaż od poniedziałku do piątku, od 12.30 do 15.30. Koszt obiadu dwudaniowego wynosi 18 zł. Zapraszamy chętnych.

OBIADY

Warsztaty szkolne CKZiU nr 1 w Gliwicach przy ul. Kozielskiej 1

ZAGOSPODAROWANIE PRZESTRZENNE



OGŁOSZENIE
PREZYDENTA MIASTA GLIWICE

o wyłożeniu do publicznego wglądu projektu miejscowego planu zagospodarowania przestrzennego miasta Gliwice dla obszaru położonego po południowej stronie terenów kolejowych w rejonie ulicy Piwnej i Drogowej Trasy Średnicowej – we fragmencie wskazanym na załączniku graficznym

Na podstawie art. 17 pkt 9 oraz art. 17a pkt 1 ustawy z 27 marca 2003 r. o planowaniu i zagospodarowaniu przestrzennym (t.j. DzU z 2021 r., poz. 741 z późn. zm.), art. 54 ust. 2 i 3 oraz art. 39 ust. 1 ustawy z 3 października 2008 r. o udostępnianiu informacji o środowisku i jego ochronie, udziale społeczeństwa w ochronie środowiska oraz o ocenach oddziaływania na środowisko (t.j. DzU z 2021 r., poz. 247 z późn. zm.), a także zgodnie z art. 5 ust. 2 pkt 4 ustawy z 24 kwietnia 2003 r. o działalności pożytku publicznego i o wolontariacie (t.j. DzU z 2020 r., poz. 1057 z późn. zm.)

zawiadamiam o wyłożeniu do publicznego wglądu

fragmentu ww. projektu miejscowego planu zagospodarowania przestrzennego wraz z prognozą oddziaływania na środowisko **od 22 października 2021 r. do 12 listopada 2021 r.** w Urzędzie Miejskim w Gliwicach (adres: 44-100 Gliwice, ul. Jasna 31A).

Sposoby zapoznania się z projektem miejscowego planu zagospodarowania przestrzennego oraz prognozą oddziaływania na środowisko:

- BIP (zakładka Planowanie przestrzenne/Ogłoszenia i komunikaty),

- Miejski System Informacji Przestrzennej (Geoportale/Geoportal planistyczny, „MPZP wyłożenie publiczne”),
- kontakt telefoniczny z pracownikami Wydziału Planowania Przestrzennego UM w Gliwicach, którzy udzielać będą odpowiedzi na pytania dotyczące ww. projektu planu – pod numerem tel. 32/338-65-12, 32/338-65-10, w godzinach pracy urzędu,
- kontakt elektroniczny z pracownikami Wydziału Planowania Przestrzennego UM w Gliwicach poprzez e-mail: pp@um.gliwice.pl, SEKAP/ePUAP,
- bezpośredni wgląd do projektu miejscowego planu i prognozy oddziaływania na środowisko w Urzędzie Miejskim w Gliwicach (adres: 44-100 Gliwice, ul. Jasna 31A).

Ze względu na zagrożenie COVID-19 preferowane są pierwsze cztery sposoby zapoznania się z projektem planu i prognozą, natomiast bezpośredni wgląd do ww. dokumentów jest możliwy po wcześniejszym telefonicznym umówieniu wizyty z pracownikami Wydziału Planowania Przestrzennego UM w Gliwicach (nr tel. 32/338-65-10, 32/338-65-12).

Dyskusja publiczna nad rozważaniami przyjętymi w ww. projekcie planu miej-

scowego rozpocznie się **4 listopada 2021 r. o godz. 16.00** w Urzędzie Miejskim w Gliwicach przy ul. Jasnej 31A – sala 206 (II piętro).

Prosimy o telefoniczne zgłoszenie zamiaru wzięcia udziału w dyskusji publicznej w terminie do 3 listopada 2021 r. (nr tel. 32/338-65-12, 32/338-65-10) z uwagi na konieczność zapewnienia bezpieczeństwa uczestnikom dyskusji.

Konieczne jest zaopatrzenie się w maseczki. Powyższe obostrzenia obowiązują do czasu utrzymania ograniczeń wynikających z zagrożenia COVID-19. Zgodnie z art. 18 ust. 1 oraz art. 8c wymienionej wyżej ustawy o planowaniu i zagospodarowaniu przestrzennym, każdy kto kwestionuje ustalenia przyjęte w projekcie planu miejscowego może wnieść uwagi. Uwagi należy składać na piśmie do Prezidenta Miasta Gliwice z podaniem imienia i nazwiska lub nazwy jednostki organizacyjnej i adresu oraz oznaczeniem nieruchomości, której uwaga dotyczy, w nieprzekraczalnym terminie do **26 listopada 2021 r.**

- w formie papierowej – drogą pocztową na adres: Urząd Miejski w Gliwicach, Wydział Planowania Przestrzennego, ul. Jasna 31A, 44-122 Gliwice,
- w formie papierowej – osobiście w Biurze Obsługi Interesantów w budynku przy ul. Zwycięstwa 21, 44-100 Gliwice lub w budynku przy ul. Jasnej 31A, 44-122 Gliwice – na stanowiskach informacyjno-podawczych, w godzinach pracy urzędu,
- jako wniesione na piśmie uznaje się również uwagi wniesione za pomocą elektronicznej skrzynki podawczej opatrzone kwalifikowanym podpisem elektronicznym, podpisem zaufanym albo podpisem osobistym,
- jako wniesione na piśmie uznaje się również uwagi wniesione za pomocą środków komunikacji elektronicznej na adres e-mail: pp@um.gliwice.pl.

Uwagę można przygotować w Geoportalu planistycznym pod adresem: (msip.gliwice.eu) / geoportale / Geoportal planistyczny za pomocą narzędzia Dokumenty planistyczne / Zgłaszanie wniosków (ikona kartki papieru).

Uwagi mogą również dotyczyć prognozy oddziaływania na środowisko. Organem właściwym do rozpatrzenia uwag jest Prezydent Miasta Gliwice, a w przypadku uwag nieuwzględnionych przez Prezidenta Miasta Gliwice – Rada Miasta Gliwice.

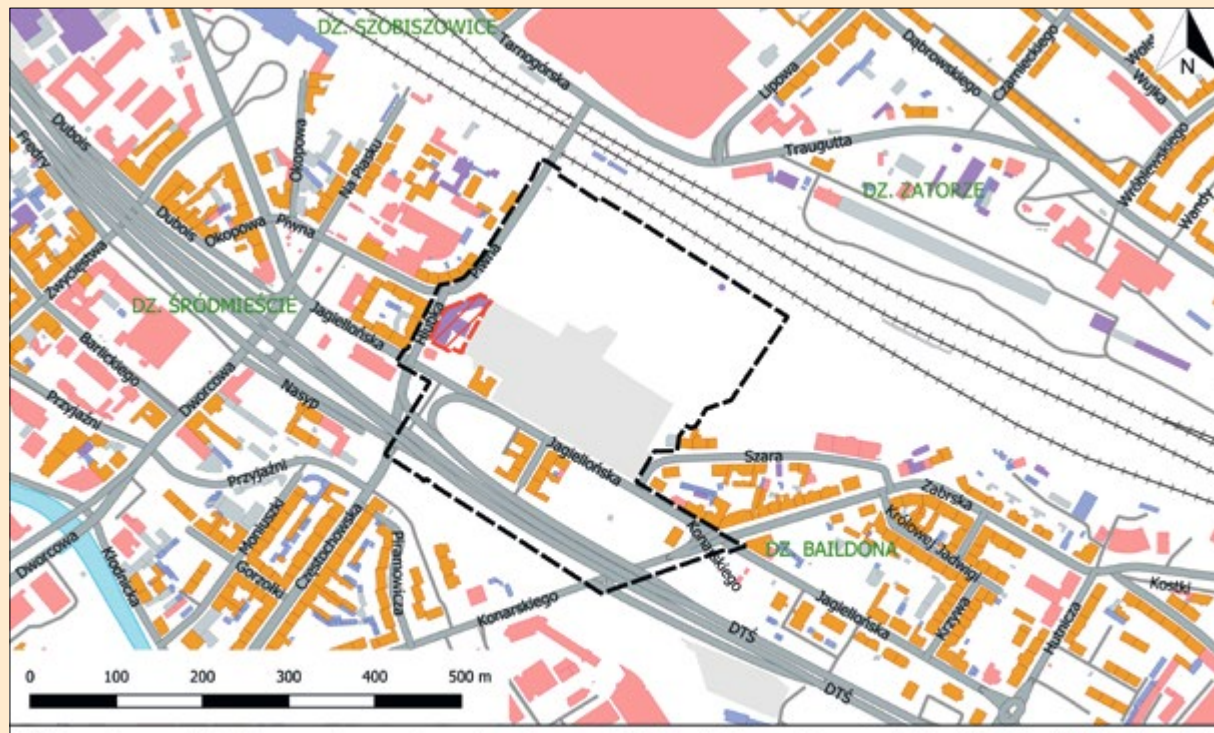

granice sporządzenia miejscowego planu zagospodarowania przestrzennego miasta Gliwice dla obszaru położonego po południowej stronie terenów kolejowych w rejonie ulicy Piwnej i Drogowej Trasy Średnicowej
fragment projektu planu, którego dotyczy wyłożenie



OGŁOSZENIE
PREZYDENTA MIASTA GLIWICE

o przystąpieniu do sporządzenia Studium uwarunkowań i kierunków zagospodarowania przestrzennego miasta Gliwice

Na podstawie art. 11 pkt 1 ustawy z 27 marca 2003 r. o planowaniu i zagospodarowaniu przestrzennym (t.j. DzU z 2021 r., poz. 741 z późn. zm.) oraz na podstawie art. 39 ust. 1 pkt 1 i 3 w związku z art. 46 pkt 1 i art. 54 ust. 2 ustawy z 3 października 2008 r. o udostępnianiu informacji o środowisku i jego ochronie, udziale społeczeństwa w ochronie środowiska oraz o ocenach oddziaływania na środowisko (t.j. DzU z 2021 r., poz. 247 z późn. zm.), zawiadamiam o podjęciu przez Radę Miasta Gliwice uchwały nr XXIX/604/2021 z 9 września 2021 r. o przystąpieniu do sporządzenia Studium uwarunkowań i kierunków zagospodarowania przestrzennego miasta Gliwice.

Zainteresowani mogą składać wnioski do studium. Zgodnie z art. 8c ustawy o planowaniu i zagospodarowaniu przestrzennym wnioski mogą być wnoszone w formie papierowej lub elektronicznej, w tym za pomocą środków komunikacji elektronicznej:

- w formie papierowej – drogą pocztową na adres: Urząd Miejski w Gliwicach, Wydział Planowania Przestrzennego, ul. Jasna 31A, 44-122 Gliwice,
- w formie papierowej – osobiście w Biurze Obsługi Interesantów w budynku przy ul. Zwycięstwa 21, 44-100 Gliwice lub w budynku przy ul. Jasnej 31A, 44-122 Gliwice – na stanowiskach informacyjno-podawczych, w godzinach pracy urzędu,
- w formie elektronicznej – za pomocą elektronicznej skrzynki

podawczej opatrzone kwalifikowanym podpisem elektronicznym, podpisem zaufanym albo podpisem osobistym,

• w formie elektronicznej – wniesione za pomocą środków komunikacji elektronicznej na adres e-mail: pp@um.gliwice.pl.

Wnioski należy składać w terminie **do 30 listopada 2021 r.** Wniosek powinien zawierać nazwisko, imię, nazwę i adres wnioskodawcy, przedmiot wniosku oraz oznaczenie nieruchomości, której dotyczy (numer ewidencyjny działki i obręb lub adres). Do wniosku można dołączyć załącznik graficzny, przedstawiający lokalizację wnioskowanego terenu.

Zarówno sam wniosek, jak i załącznik graficzny do niego (w zależności od formy dostarczenia – elektronicznej lub papierowej) można przygotować w Geoportalu planistycznym dostępnym pod adresem: msip.gliwice.eu (geoportale / Geoportal planistyczny) za pomocą narzędzia Dokumenty planistyczne / Zgłaszanie wniosków (ikona kartki papieru).

Wnioski zostaną rozpatrzone zgodnie z art. 11 pkt 3 ustawy z 27 marca 2003 r. o planowaniu i zagospodarowaniu przestrzennym. Dodatkowe informacje można uzyskać w Urzędzie Miejskim w Gliwicach, w Wydziale Planowania Przestrzennego, codziennie (z wyjątkiem sobót i dni świątecznych) w godzinach pracy urzędu, pod numerami telefonów: 32/338-65-12 i 32/338-65-02.

INFORMACJA SZCZEGÓŁOWA O OCHRONIE DANYCH OSOBOWYCH ZBIERANYCH PRZEZ URZĄD MIEJSKI W GLIWICACH¹

| | |
|--|---|
| Dane Administratora Danych | Prezydent Miasta Gliwice z siedzibą w Urzędzie Miejskim w Gliwicach (ul. Zwycięstwa 21, 44-100 Gliwice). |
| Dane kontaktowe Inspektora Ochrony Danych | 1. Korespondencyjnie na adres e-mail: iod@um.gliwice.pl . 2. Pisemnie, telefonicznie lub osobiście do protokołu w Informacji Główniej w holu urzędu od ul. Zwycięstwa 21 (tel. 32/239-11-65 lub 32/239-12-54) wskazując formę, w jakiej oczekują Państwo odpowiedzi i podając dane kontaktowe niezbędne do sposobu udzielenia odpowiedzi. |
| Cele i podstawa prawna przetwarzania danych osobowych | Pani/Pana dane osobowe będą przetwarzane: 1. w celu sporządzenia studium uwarunkowań i kierunków zagospodarowania przestrzennego. Przetwarzanie Pani/Pana danych osobowych jest niezbędne do: 1. wypełnienia obowiązku prawnego ciążącego na administratorze na podstawie art. 6 ust. 1 lit. c) i wykonywania zadań realizowanych w interesie publicznym na podstawie art. 6 ust. 1 lit. e) ogólnego rozporządzenia o ochronie danych osobowych (RODO), 2. realizacji zadań wynikających z ustawy z 27 marca 2003 r. o planowaniu i zagospodarowaniu przestrzennym: art. 11 pkt 3, 7 i 9, art. 11 pkt 1, 7. |
| Kategorie danych osobowych | Administrator będzie przetwarzać następujące kategorie Pani/Pana danych: imię i nazwisko, adres, PESEL oraz inne dane zamieszczone w treści wniosku lub uwagi, np.: nr działki, obręb, nr KW, e-mail, nr telefonu. |
| Odbiorcy danych osobowych | 1. Wojewoda Śląski. 2. Podmioty świadczące wsparcie techniczne dla systemów informatycznych i teleinformatycznych, w których dane osobowe są przetwarzane. 3. Pani/Pana dane osobowe nie będą przekazywane do państwa trzeciego. |
| Okres przechowywania danych osobowych | 1. Pani/Pana dane osobowe będą przechowywane jedynie w okresie niezbędnym do realizacji celu, dla którego zostały zebrane lub w okresie wyznaczonym przepisami prawa. 2. Po zrealizowaniu celu, dla którego dane zostały zebrane, mogą one być przechowywane jedynie w celach archiwalnych przez okres, który wyznaczony zostanie na podstawie rozporządzenia Prezesa Rady Ministrów w sprawie instrukcji kancelaryjnej, jednolitych rzeczowych wykazów akt oraz instrukcji w sprawie organizacji i zakresu działania archiwów zakładowych, chyba że przepisy szczególne stanowią inaczej. |
| Prawa osób, których dane dotyczą, w tym dostępu do danych osobowych | Każda osoba, której dane dotyczą może korzystać z następujących uprawnień: 1. wystąpienia z żądaniem dostępu do swoich danych osobowych, sprostowania (poprawiania), a w przypadkach uregulowanych przepisami prawa do usunięcia lub ograniczenia ich przetwarzania, 2. wniesienia sprzeciwu wobec przetwarzania swoich danych osobowych, w przypadkach określonych w art. 21 ogólnego rozporządzenia o ochronie danych osobowych (RODO), 3. jeżeli dane osobowe nie zostały zebrane od Pani/Pana przysługują Pani/Panu wszelkie dostępne informacje o ich źródle, jeżeli nie wpływa to na ochronę praw i wolności osoby, od której dane te pozyskano (art. 8a ust. 1 ustawy o planowaniu i zagospodarowaniu przestrzennym). |
| Sposoby realizacji przysługujących praw | Powyższe uprawnienia mogą Państwo realizować: 1. składając w formie tradycyjnej odręcznie podpisane pismo w Urzędzie Miejskim w Gliwicach, 2. drogą elektroniczną wysyłając pismo ogólne dostępne na platformie SEKAP/ePUAP, potwierdzone Profillem Zaufanym lub kwalifikowanym podpisem elektronicznym. |
| Prawo wniesienia skargi do organu nadzorczego | Jeśli przetwarzanie Państwa danych osobowych narusza przepisy o ochronie danych osobowych, przysługuje Państwu prawo do wniesienia skargi do organu nadzorczego, którym jest Prezes Urzędu Ochrony Danych Osobowych. |
| Informacja o wymogu/ dobrowoli podania danych oraz konsekwencjach niepodania danych osobowych | Podanie przez Państwa danych osobowych jest obowiązkowe w sytuacji, gdy podstawę przetwarzania danych osobowych stanowi przepis prawa. W takim przypadku uchylenie się od podania danych osobowych może skutkować konsekwencjami przewidzianymi przepisami prawa. |
| Zautomatyzowane podejmowanie decyzji, profilowanie | W urzędzie nie ma miejsca zautomatyzowane podejmowanie decyzji ani profilowanie. |
| Informacje dodatkowe | Prezydent Miasta Gliwice i miejskie jednostki organizacyjne (wymienione w Regulaminie Organizacyjnym Urzędu Miejskiego w Gliwicach, w tabeli nr 1 „Wykaz miejskich jednostek organizacyjnych”) są współadministratorami danych osobowych zgodnie z ustaleniami przyjętymi zarządzeniem organizacyjnym nr 84/19 Prezydenta Miasta Gliwice z 12 sierpnia 2019 r. |

¹ Realizacja obowiązku informacyjnego w związku z art. 13 Rozporządzenia Parlamentu Europejskiego i Rady (UE) 2016/679 z 27 kwietnia 2016 r. w sprawie ochrony osób fizycznych w związku z przetwarzaniem danych osobowych i w sprawie swobodnego przepływu takich danych oraz uchylenia dyrektywy 95/46/WE (ogólne rozporządzenie o ochronie danych).

OFERTY PRACY

Powiatowy Urząd Pracy w Gliwicach

dysonuje ofertami pracy na następujące stanowiska:

Oferty z 7 października 2021 r.

• księgowy

wykształcenie: brak wymagań; wymagane doświadczenie na podobnym stanowisku; znajomość podstaw księgowości; znajomość pakietu MS Office; zakres obowiązków: księgowanie dokumentów księgowych, wystawianie dokumentów księgowych, udział w przygotowaniu analiz ekonomicznych; praca na 3-miesięczny okres próbny, po okresie próbnym istnieje możliwość stałego zatrudnienia; wysokość wynagrodzenia uzależniona jest od kwalifikacji i umiejętności kandydata; jedna zmiana; miejsce pracy: Pyskowice

wynagrodzenie zależne od kwalifikacji i posiadanych umiejętności;

• magazynier

wykształcenie średnie; doświadczenie na podobnym stanowisku; znajomość pakietu MS Office; umiejętności pracy w zespole; obowiązkowość, terminowość, dokładność, komunikatywność; zakres obowiązków: wystawianie dokumentów magazynowych w programie komputerowym, przyjmowanie i wydawanie towaru, inwentaryzacja magazynu; dwie zmiany; miejsce pracy: Pyskowice;

• operator obrabiarek skrawających

wykształcenie: brak wymagań; min. roczne doświadczenie na stanowisku operatora obrabiarek skrawających; wymagana umiejętność obsługi konwencjonalnych obrabiarek skrawających; zakres obowiązków: obsługa konwencjonalnych obrabiarek skrawających (tokarka, frezarka, wiertarka); produkcja nieskomplikowanych elementów do układów jezdnych wagonów towarowych (tuleje, sworznie); dwie zmiany; miejsce pracy: Pyskowice;

• kierowca busa kat. D

wykształcenie: brak wymagań; karta kierowcy do tachografu cyfrowego mile widziana; prawo jazdy kat. D; zakres zadań: kierowanie busem – dowóz dzieci do szkół rano i odwozienie populudnu po zakończeniu zajęć, rodzaj umowy do uzgodnienia z pracodawcą, miejsce pracy: Gliwice.

Osoby zainteresowane, spełniające warunki podane w ofercie, proszone są o kontakt osobisty lub telefoniczny w PUP Gliwice, pl. Inwalidów Wojennych 12, od poniedziałku do piątku w godz. od 8.00 do 14.30, tel. 32/444-23-92 lub 32/444-23-93.

Informacje o ochronie danych osobowych RODO dostępne są na stronie Powiatowego Urzędu Pracy w Gliwicach gliwice.praca.gov.pl/urzad/ochrona-danych-osobowych.

nabór nr KD.210.45.2021.AB-5

Urząd Miejski w Gliwicach, ul. Zwycięstwa 21, zatrudni pracowników na stanowiska urzędnicze w Wydziale Architektury i Budownictwa w pełnym wymiarze czasu pracy

Pełna treść ogłoszenia dostępna jest w Biuletynie Informacji Publicznej Urzędu Miejskiego w Gliwicach (bip.gliwice.eu) oraz na tablicy ogłoszeń Urzędu Miejskiego (III piętro, obok pokoju 354).

W treści ogłoszenia zawarte są informacje dotyczące:

- głównych obowiązków pracowników,
- wymagań niezbędnych oraz dodatkowych,
- wymaganych dokumentów i oświadczeń,
- warunków pracy na stanowiskach,
- udziału w naborze osób z orzeczonym stopniem niepełnosprawności.

Dokumenty aplikacyjne należy składać do 27 października 2021 r.:

- osobiście w biurze podawczym Urzędu Miejskiego w Gliwicach w godzinach pracy urzędu,

- za pośrednictwem poczty na adres: Urząd Miejski w Gliwicach, ul. Zwycięstwa 21, 44-100 Gliwice (decyduje data wpływu oferty do urzędu),
- drogą elektroniczną pod warunkiem, że korespondencja będzie opatrzona kwalifikowanym podpisem elektronicznym lub za pośrednictwem platformy e-PUAP. Do korespondencji należy dołączyć skany wymaganych dokumentów. Za datę wpływu uznaje się datę potwierdzenia przyjęcia dokumentów przez system e-PUAP.

Dokumenty, które wpłyną do Urzędu Miejskiego w Gliwicach po wyznaczonym terminie nie będą rozpatrywane.

Dodatkowe informacje można uzyskać pod numerem telefonu 32/238-56-50.



Miejski Zarząd Usług Komunalnych w Gliwicach, ul. Strzelców Bytomskich 25c, zatrudni pracownika na stanowisku Majster Działu Zieleni w pełnym wymiarze czasu pracy.

Wymagania konieczne:

- wykształcenie średnie lub wyższe, specjalność: ogrodnictwo, architektura krajobrazu lub pokrewne.

Mile widziane:

- doświadczenie zawodowe na podobnym stanowisku w zakresie utrzymania zieleni,
- prawo jazdy kat. B.

Do podstawowych obowiązków pracownika będzie należało m.in.:

1. opracowywanie harmonogramów i planów robót oraz ich realizacja poprzez dysponowanie pracą podległych pracowników,
2. kontrola pracy podległych pracowników,
3. prowadzenie dziennika robót,
4. zamawianie i rozliczanie transportu oraz materiałów (roślinnego, paliw do sprzętu i innych),
5. prowadzenie ewidencji czasu pracy, dokumentacji płacowej, ekwiwalentów podległych pracowników,
6. wnioskowanie o zatrudnienie, szkolenie, kary i nagrody dla podległych pracowników,
7. prowadzenie wyposażenia pracowników w odzież, sprzęt, środki czystości i inne,
8. dbałość o właściwe użytkowanie i sprawność sprzętu ogrodniczego,
9. prowadzenie ewidencji odpadów komunalnych i pozyskanego drewna,
10. sporządzanie kosztorysów powykonawczych i protokołów odbioru,

11. prowadzenie korespondencji w zakresie zadań realizowanych przez dział,
12. współpraca z Urzędem Miejskim w Gliwicach i innymi instytucjami administracji samorządowej w zakresie wykonywanych robót i usług.

Oferty należy składać w Dziale Spraw Pracowniczych i Organizacyjnych Miejskiego Zarządu Usług Komunalnych w Gliwicach przy ul. Strzelców Bytomskich 25c (tel. 32/335-04-35) lub na adres e-mail: kadry@mzuk.pl, w terminie do 15 października 2021 r.

Oferty winny zawierać:

1. CV z klauzulą „Wyrażam zgodę na przetwarzanie moich danych osobowych zawartych w ofercie pracy dla potrzeb niezbędnych do realizacji procesu rekrutacji zgodnie z ustawą z 10 maja 2018 r. o ochronie danych osobowych (t.j. DzU z 2018 r., poz. 1000).“;
2. list motywacyjny.

Dane osobowe zawarte w składanych dokumentach aplikacyjnych będą przetwarzane na potrzeby postępowania rekrutacyjnego. Administratorem danych osobowych kandydatów ubiegających się o zatrudnienie jest Miejski Zarząd Usług Komunalnych w Gliwicach reprezentowany przez dyrektora. Oferty niekompletne nie będą rozpatrywane. Zastrzegamy sobie możliwość kontaktu tylko z wybranymi kandydatami. Złożonych ofert nie odsyłamy.



STRAŻ MIEJSKA W GLIWICACH

SM-OF.110.18.2021

Nabór do pracy na 10 wolnych stanowisk urzędniczych w Straży Miejskiej w Gliwicach.

1. Wymagania niezbędne:

- a) posiadanie obywatelstwa polskiego,
- b) ukończone 21 lat,
- c) korzystanie z pełni praw publicznych,
- d) posiadanie co najmniej wykształcenia średniego,
- e) cieszenie się nienaganą opinią,
- f) sprawność pod względem fizycznym i psychicznym,
- g) brak skazania prawomocnym wyrokiem sądu za ściganę z oskarżenia publicznego i umyślnie popełnione przestępstwo lub przestępstwo skarbowe,
- h) uregulowany stosunek do służby wojskowej.

2. Wymagania, które będą dodatkowym atutem:

- a) znajomość przepisów:
 - ustawy z 21 listopada 2008 r. o pracownikach samorządowych (DzU z 2019 r., poz. 1282),
 - ustawy z 20 czerwca 1997 r. Prawo o ruchu drogowym (t.j. DzU z 2021 r., poz. 450 z późn.zm.),
 - ustawy z 29 sierpnia 1997 r. o strażach gminnych (DzU z 2019 r., poz. 1795);
- b) umiejętność sztuk walki potwierdzona właściwym dyplomem;
- c) ukończone szkolenie podstawowe dla strażników miejskich;
- d) prawo jazdy kat. B;
- e) dobra znajomość obsługi komputera;
- f) dobra znajomość topografii miasta Gliwice.

3. Predyspozycje osobowościowe oraz umiejętności interpersonalne:

- a) komunikatywność,
- b) umiejętność pracy w zespole,
- c) odpowiedzialność,
- d) odporność na stres.

4. Wymagane dokumenty:

- a) życiorys zawodowy,
- b) kwestionariusz osobowy – do pobrania,
- c) formularze oświadczeń – do pobrania.

Uwaga!

Dokumenty o których mowa w podpunkcie b) i c) dostępne są do pobrania w ogłoszeniu zamieszczonym na stronie internetowej: sm.bip.gliwice.eu/kategoria/ogloszenia-o-naborach-do-jednostek.

5. Zakres zadań wykonywanych na stanowisku:

- a) ochrona spokoju i porządku w miejscach publicznych,
- b) podejmowanie i inicjowanie działań zmierzających do zapewnienia ładu i porządku publicznego na terenie miasta Gliwice,
- c) podejmowanie działań mających na celu zapobieganie popełnianiu przestępstw i wykroczeń oraz współdziałanie w tym celu z innymi służbami, instytucjami i organizacjami,
- d) praca w terenie poprzez patrolowanie dzielnic miasta w zakresie utrzymania czystości i porządku,
- e) kontrola przestrzegania obowiązków dotyczących czystości i porządku oraz gospodarowania odpadami wynikających z przepisów Regulaminu utrzymania czystości i porządku na terenie Miasta Gliwice oraz ustawy o utrzymaniu czystości i porządku w gminach i ustawy o odpadach.

6. Warunki pracy:

- a) praca patrolowa w terenie,
- b) praca przy zmiennych warunkach atmosferycznych,
- c) miejsce pracy: miasto Gliwice,
- d) równoważny system czasu pracy w 4-miesięcznym okresie rozliczeniowym,
- e) pierwsza umowa o pracę na czas określony lub nieokreślony.

7. Wskaźnik zatrudnienia osób niepełnosprawnych w jednostce

Wskaźnik zatrudnienia osób niepełnosprawnych w Straży Miejskiej w Gliwicach, w rozumieniu przepisów o rehabilitacji zawodowej i społecznej oraz zatrudnianiu osób niepełnosprawnych,

w miesiącu poprzedzającym datę publikacji niniejszego ogłoszenia wyniósł: 1%.

8. Dodatkowe informacje:

- a) docelowe stanowisko przewidziane dla pracownika realizującego wyżej opisany zakres zadań to inspektor;
- b) zatrudnienie nastąpi na stanowisko adekwatne do doświadczenia i kwalifikacji posiadanych przez kandydata wyłonionego do zatrudnienia w wyniku naboru;
- c) proponowane warunki zatrudnienia: wynagrodzenie zasadnicze, dodatek stażowy, nagrody motywacyjne oraz nagrody za szczególne osiągnięcia;
- d) dodatkowe atuty:

- praca biurowa w klimatyzowanych pomieszczeniach,
- finansowanie dodatkowych uprawnień (pojazdy uprzywilejowane, użytkowanie urządzeń przeznaczonych do obezwładniania energią elektryczną – TASER),
- możliwość korzystania z własnej siłowni oraz hali sportowej,
- umożliwienie udziału w cotygodniowym szkoleniu w zakresie technik interwencji i samoobrony, w tym użycia środków przymusu bezpośredniego (w tym urządzeń TASER),
- systematyczne szkolenie z udzielania pierwszej pomocy,
- praca w młodym i dynamicznie rozwijającym się zespole,
- kadra kierownicza nastawiona na rozwój pracowników,
- szeroki wachlarz szkoleń wewnętrznych;
- e) planowany termin zatrudnienia: listopad – grudzień 2021 r.

9. Termin i miejsce składania dokumentów

Osoby zainteresowane powinny dostarczyć komplet własnoręcznie podpisanych dokumentów do 18 października 2021 r.:

- a) osobiście do Wydziału Organizacyjno-Finansowego w godzinach pracy straży,
 - b) za pośrednictwem poczty na adres siedziby Straży Miejskiej w Gliwicach (decyduje data wpływu oferty do straży),
 - c) lub drogą elektroniczną na adres e-mail: nabor@smgliwice.pl (należy przesłać fotokopię podpisanych dokumentów).
- Dokumenty, które wpłyną do Straży Miejskiej w Gliwicach po wyznaczonym terminie nie będą rozpatrywane. Wykaz numerów referencyjnych ofert kandydatów spełniających wymagania niezbędne określone w ogłoszeniu zostanie opublikowane na stronie internetowej www.smgliwice.pl zakładka BIP – NABORY.

Publikacja numerów referencyjnych nastąpi do 22 października 2021 r.

10. Inne informacje:

- a) selekcja kandydatów przeprowadzona zostanie na podstawie rozmowy kwalifikacyjnej, w przypadku dużej liczby chętnych dopuszcza się możliwość przeprowadzenia testu merytorycznego,
- b) oświadczenia, życiorys, kwestionariusz powinny być własnoręcznie podpisane,
- c) planowany termin rozmowy kwalifikacyjnej oraz wykaz numerów referencyjnych ofert kandydatów spełniających wymagania niezbędne w ogłoszeniu o naborze zostaną opublikowane w Biuletynie Informacji Publicznej oraz na stronie internetowej Straży Miejskiej w Gliwicach,
- d) wszystkie dokumenty zawarte w ofercie należy sporządzić w języku polskim w formie umożliwiającej ich odczytanie (dokumenty sporządzone w języku obcym powinny zostać złożone wraz z tłumaczeniem),
- e) dodatkowe informacje można uzyskać pod numerem telefonu: 32/338-19-74 lub poprzez e-mail: sm@sm.gliwice.eu.

NIERUCHOMOŚCI



DO WYNAJĘCIA OD ZARAZ

lokal użytkowy na prowadzenie działalności gospodarczej,

Andersena 2-4/U1,

lokal wyremontowany, ogrzewanie c.o. miejskie, bieżąca woda, profesjonalny zarządca nieruchomości, atrakcyjna oferta cenowa.

| Lp. | powierzchnia, piętro | liczba pomieszczeń | Cena za m ² + VAT |
|-----|--------------------------------|--|------------------------------|
| 1. | 116,40 m ² , parter | 4 pomieszczenia (1 x sala sprzedaży, 2 x zaplecze, 1 x WC) | 20 zł |

Zainteresowanych niniejszą ofertą prosimy o kontakt z Działem Zasobów Własnych, pokój 101-103, ZBM i TBS Gliwice, ul. Dolnych Wałów 11, tel. 32/33-92-937/-969, 506-494-316.



NABÓR NA MIESZKANIA TBS

Zarząd Budynków Miejskich i Towarzystwo Budownictwa Społecznego Sp. z o.o. Gliwice ogłasza nabór na mieszkania w zasobach TBS od 15 września 2021 r. do 29 października 2021 r.

Wszystkie osoby zainteresowane mieszkaniami TBS prosimy o złożenie wniosku w Dziale Zasobów Własnych (TBS) przy ul. Dolnych Wałów 11 w Gliwicach w dniach 14 października 2021 r. (czwartek) i 21 października 2021 r. (czwartek) w godz. od 9.30 do 11.30 lub po uprzednim telefonicznym umówieniu się z pracownikiem Działu Zasobów Własnych, tel. 32/33-92-935/-937.

Wnioski dostępne są na stronie internetowej www.zbmGliwice.pl lub w siedzibie spółki.

| Lp. | Adres | Czynsz bez mediów | Rodzaj mieszkania | Partycypacja | Kaucja |
|-----|-----------------------|-----------------------------|---|--------------|------------|
| 1. | Andersena 44/3 parter | 652,92 zł czynsz bez mediów | 2 pokoje (jeden z aneksem) 53,04 m ² | 67 054,00 zł | 7835,00 zł |

UWAGA: ZBM i TBS Sp. z o.o. zastrzega sobie prawo do wycofania lokalu mieszkalnego z przedmiotowego naboru.



Zarząd Budynków Miejskich II Towarzystwo Budownictwa Społecznego, 44-100 Gliwice, ul. Warszawska 35b, zawiadamia o ogłoszeniu

I ustnego przetargu nieograniczonego na wysokość stawki czynszu za najem lokalu użytkowego przy ul. Dworskiej 18, o pow. 44,65 m² oraz piwnice o pow. 44,65 m².

Termin przetargu – 28 października 2021 r., godzina 10.00. Zamawiający wymaga wniesienia wadium w wysokości 1273,00 zł. Dokumenty do przetargu można odebrać w siedzibie zamawiającego, pok. 108.

Pełna treść ogłoszenia znajduje się na www.tbs2.pl

Zgodnie z art. 35 ust. 1 ustawy z 21 sierpnia 1997 r. o gospodarce nieruchomościami (t.j. DzU z 2020 r., poz. 1990 z późn. zm.)



PREZYDENT MIASTA GLIWICE
INFORMUJE,

że w siedzibie Urzędu Miejskiego w Gliwicach, na parterze budynku przy ul. Zwycięstwa 21, na stronie internetowej Urzędu Miejskiego w Gliwicach (gliwice.eu) oraz na stronie podmiotowej Wojewody Śląskiego w Biuletynie Informacji Publicznej zostały podane do publicznej wiadomości wykaz zawierający nieruchomości:

przeznaczoną do dzierżawy, stanowiącą własność Skarbu Państwa:

- nr 23/SP/2021 do 21 października 2021 r.

Pełna treść wykazu dostępna jest na bip.gliwice.eu w dziale Ogłoszenia i komunikaty urzędowe / Wykazy nieruchomości do wynajęcia, dzierżawy lub zbycia.

Zgodnie z art. 35 ust. 1 ustawy z 21 sierpnia 1997 r. o gospodarce nieruchomościami (t.j. DzU z 2020 r., poz. 1990 z późn. zm.)



PREZYDENT MIASTA GLIWICE
INFORMUJE,

że w siedzibie Urzędu Miejskiego w Gliwicach, na parterze budynku przy ul. Zwycięstwa 21 oraz na stronie internetowej Urzędu Miejskiego w Gliwicach (gliwice.eu) zostały podane do publicznej wiadomości wykazy zawierające nieruchomości:

przeznaczone do wydzierżawienia, stanowiące własność Miasta Gliwice:

- wykaz nr 168/2021 do 25 października 2021 r.,
- wykaz nr 170/2021 do 28 października 2021 r.,
- wykaz nr 171/2021 do 25 października 2021 r.,
- wykaz nr 172/2021 do 25 października 2021 r.,
- wykaz nr 173/2021 do 25 października 2021 r.,
- wykaz nr 174/2021 do 25 października 2021 r.,
- wykaz nr 175/2021 do 28 października 2021 r.,
- wykaz nr 176/2021 do 28 października 2021 r.,
- wykaz nr 180/2021 do 25 października 2021 r.,
- wykaz nr 183/2021 do 25 października 2021 r.,
- wykaz nr 188/2021 do 28 października 2021 r.,
- wykaz nr 193/2021 do 25 października 2021 r.,
- wykaz nr 195/2021 do 28 października 2021 r.,
- wykaz nr 196/2021 do 26 października 2021 r.,
- wykaz nr 197/2021 do 26 października 2021 r.,
- wykaz nr 198/2021 do 25 października 2021 r.,
- wykaz nr 199/2021 do 26 października 2021 r.

Pełna treść wykazu dostępna jest na bip.gliwice.eu w dziale Ogłoszenia i komunikaty urzędowe / Wykazy nieruchomości do wynajęcia, dzierżawy lub zbycia.

NIERUCHOMOŚCI



PREZYDENT MIASTA GLIWICE,

działając na podstawie art. 38 ust. 1 i 2 ustawy z 21 sierpnia 1997 r. o gospodarce nieruchomościami (t.j. DzU z 2020 r., poz. 1990 z późn. zm.).

OGŁASZA

I ustny przetarg nieograniczony na sprzedaż prawa własności nieruchomości

16 grudnia 2021 r. o godz. 11.00 w siedzibie Wydziału Gospodarki Nieruchomościami Urzędu Miejskiego w Gliwicach przy ul. Jasnej 31A, w sali nr 206*, rozpocznie się I ustny przetarg nieograniczony na sprzedaż prawa własności kompleksu nieruchomości obejmującego niezabudowaną działkę nr 211 oraz zabudowaną działkę nr 207, obręb Sikornik, położonego przy ul. Nowy Świat w Gliwicach, stanowiącego własność Miasta Gliwice.

Cena wywoławcza nieruchomości brutto: 1 328 100,00 zł
w tym: 317 130,00 zł – cena zawiera 23% podatek VAT;
1 010 970,00 zł – cena zwolniona z podatku VAT na podstawie art. 43 ust. 1 pkt 10 ustawy o podatku od towarów i usług – t.j. DzU z 2021 r., poz. 685 z późn. zm.).

Wadium: 132 900,00 zł
Minimalne postąpienie: 13 290,00 zł

1. Oznaczenie przedmiotu przetargu wg danych z ewidencji gruntów i KW:

- działka nr 207, obręb Sikornik, użytek: B – tereny mieszkaniowe, o pow. 0,0499 ha, zapisana w KW nr GL1G/00029203/9,
- działka nr 211, obręb Sikornik, użytek: B – tereny mieszkaniowe, o pow. 0,0378 ha, zapisana w KW nr GL1G/00031884/3;

łączna powierzchnia działek: 0,0877 ha.

2. Opis przedmiotu przetargu

Kompleks nieruchomości położony jest przy ul. Nowy Świat w odległości ok. 1 km od ścisłego centrum miasta. Sąsiedztwo stanowią tereny zabudowy mieszkaniowo-usługowej i zieleni. Działka nr 207 zabudowana jest budynkiem mieszkalno-usługowym o pow. użytkowej 395,53 m² oraz budynkiem garażowym o pow. użytkowej 36 m². Pozostała niewielka część działki zagospodarowana została jako podwórze ze strefą zieleni. Granice działki tworzą kształt nieregularny, zbliżony do trapezu. Nieruchomość uzbrojona jest w sieć elektroenergetyczną, wodociagową i kanalizacyjną. Pozostałe sieci, tj. gazowa i telekomunikacyjna znajdują się w granicy działki. Główny budynek jest budynkiem podpiwniczonym o trzech kondygnacjach naziemnych, wyposażonym w instalację elektryczną i wodno-kanalizacyjną. Wzniesiony został w technologii tradycyjnej, murywanej z cegły, elewacja otynkowana. Dach o konstrukcji drewnianej, kryty dachówką. Stalarka okienna i drzwiowa drewniana.

Na działce znajduje się również murywany budynek garażowy. Jego dach jest płaski, pokryty papą, brama z blachy malowanej, posadzka betonowa. Garaż wyposażony jest w instalację elektryczną oraz kanał.

Oba zabudowania wymagają generalnego remontu. Działka nr 211 jest niezabudowana, teren jest płaski o niewielkim nachyleniu, a jej granice tworzą nieregularny kształt. Wykorzystywana jest jako parking. Posiada dostęp do następujących sieci uzbrojenia terenu: wodociągowej, kanalizacyjnej, elektroenergetycznej, gazowej i telekomunikacyjnej. Warunki techniczne podłączenia do sieci uzbrojenia terenu oraz możliwość zapewnienia dostawy mediów określają dysponenty sieci na wniosek i koszt nabywcy kompleksu nieruchomości.

Skomunikowanie kompleksu nieruchomości z drogą publiczną ul. Nowy Świat może odbywać się zjazdem istniejącym zlokalizowanym na terenie dz. nr 211 pod warunkiem zagwarantowania fizycznej możliwości przejazdu z działki nr 207 poprzez działkę nr 211 do miejsca lokalizacji zjazdu. Dodatkowo należałoby oddzielić fizycznie działkę nr 211 od działek sąsiednich o nr 212 i 215 celem wyeliminowania niepożądanego przejazdu do ul. Nowy Świat.

Warunki włączenia działek do drogi publicznej wydawane są indywidualnie przez Zarząd Dróg Miejskich w Gliwicach, w zależności od generowanego przez inwestycję natężenia ruchu drogowego, jego struktury oraz innych, nieznanych na chwilę obecną okoliczności.

Wspólnocie Mieszkańców przy ul. Nowy Świat 11/Rybnickiej 2 i 2A wydana została zgoda na trwałe zajęcie części działki nr 211 w celu wykonania izolacji pionowej fundamentów i termomodernizacji ścian budynku mieszkalnego przy ul. Nowy Świat 11. Kwestia uregulowania ewentualnej służebności gruntowej pozostaje w gestii inwestora. W granicach przedmiotowych działek może przechodzić sieć drenażowa, na którą należy zwrócić szczególną uwagę przy przeprowadzaniu prac. W przypadku jej uszkodzenia właściciel zobowiązany jest do usunięcia awarii na własny koszt oraz we własnym zakresie. Obowiązkiem właściciela jest utrzymywanie czystości i porządku na przedmiotowej nieruchomości.

W przypadku konieczności usunięcia drzew i krzewów z przedmiotowej działki należy stosować przepisy o ochronie przyrody (w tym zapisów miejscowego planu zagospodarowania przestrzennego). Na usunięcie zieleni wysokiej może być wymagane uzyskanie zgody Prezydenta Miasta Gliwice. Działy III i IV ksiąg wieczystych wolne są od wpisów. Elektroniczny dostęp do treści ksiąg wieczystych na stronie: ekw.ms.gov.pl.

Przed przystąpieniem do przetargu uczestnik zobowiązany jest zapoznać się z przedmiotem przetargu i stanem nieruchomości w terenie oraz zapisami miejscowego planu zagospodarowania terenu, w granicach którego położony jest przedmiotowy kompleks działek. Nabywca przejmuje nieruchomości w stanie istniejącym. Istnieje możliwość przeprowadzenia wizji na nieruchomości po wcześniejszym umówieniu terminu. Chęć oględzin należy zgłosić co najmniej na 2 dni przed planowanym terminem.

W tym celu prosimy o kontakt telefoniczny pod numer 32/338-64-41, 32/338-64-12 lub pocztą elektroniczną na adres gn@um.gliwice.pl podając imię, nazwisko oraz nr telefonu.

3. Przeznaczenie nieruchomości i sposób zagospodarowania
Działki nr 207 i 211, obręb Sikornik, położone są na terenie, na którym od 18 marca 2006 r. obowiązuje miejscowy plan zagospodarowania przestrzennego miasta Gliwice dla terenu położonego w centralnej części miasta, obejmującego Centrum i Śródmieście miasta, tzw. centralne tereny miasta. Plan ten uchwalony został przez Radę Miejską w Gliwicach uchwałą nr XXXVIII/965/2005 z 22 grudnia 2005 r., która opublikowana została w Dzienniku Urzędowym Województwa Śląskiego nr 14 15 lutego 2006 r. pod poz. 481.

Zgodnie z ustaleniami ww. planu działki znajdują się na terenie oznaczonym symbolem **37UM** opisanym jako **tereny usługowo-mieszkalniowe o wysokiej intensywności zabudowy**.

Oznacza to, że obie te funkcje mogą występować samodzielnie lub łącznie w dowolnych proporcjach. Dla terenów oznaczonych symbolem **1UM** do **79UM**, plan ustala:

- 1) **przeznaczenie podstawowe** – zabudowa usługowo-mieszkalniowa;
- 2) **przeznaczenie uzupełniające**:
 - a) zieleni urzędowa,
 - b) dojazdy i parkingi,
 - c) urządzenia i sieci uzbrojenia terenu.

Ponadto działki objęte zostały zasięgiem:

- złoża węgla kamiennego „Gliwice”,
- obszaru rewitalizacji¹,
- strefy „B3” pośredniej ochrony konserwatorskiej.

¹ Ww. obszar rewitalizacji nie jest obszarem rewitalizacji wyznaczonym zgodnie z przepisami ustawy o rewitalizacji z 9 października 2015 r.

Zagospodarowanie kompleksu nieruchomości na cele zgodne z planem miejscowym uwarunkowane jest jej niewielkimi gabarytami oraz usytuowaniem obiektów na działkach sąsiednich.

Istnieje możliwość przebudowy (nadbudowy) budynku przy ul. Nowy Świat 17, niemniej jednak możliwość ta powinna zostać poprzedzona rzetelną ekspertyzą. Realizacja takiej inwestycji będzie wymagała zamurowania okien znajdujących się w ścianach szczytowych w granicach z działkami nr 209 i 208, na których usytuowany jest zespół garaży oraz nr 206/2, na której znajduje się budynek mieszkalno-usługowy, jak również likwidacji schodów znajdujących się na działce nr 1086/3 (pas drogowy ul. Nowy Świat). Plan miejscowy dopuszcza również zabudowę działek w granicy, w związku z czym możliwość odbudowy budynku w jego dotychczasowej lokalizacji, z założeniem, że na działce nr 211 zaprojektowane zostaną miejsca parkingowe wraz z wewnętrznym układem komunikacyjnym powinna zostać sprawdzona pod kątem obowiązujących przepisów przeciwpożarowych.

4. Termin i miejsce przetargu

Przetarg rozpocznie się **16 grudnia 2021 r. o godz. 11.00** w siedzibie Wydziału Gospodarki Nieruchomościami Urzędu Miejskiego w Gliwicach, przy ul. Jasnej 31A, sala nr 206*.

**Z uwagi na ogłoszony stan epidemii zmianie może ulec miejsce przeprowadzenia licytacji. Informacja o ewentualnej zmianie adresu ukaże się najpóźniej o godz. 8.00 w dniu przetargu na stronie internetowej bip.gliwice.eu w zakładce „Ogłoszenia i komunikaty” oraz na drzwiach siedziby Wydziału Gospodarki Nieruchomościami UM w Gliwicach przy ul. Jasnej 31A. Na salę przetargową będą wpuszczane jedynie osoby licytujące (prosimy o nieprzychodzenie z osobami towarzyszącymi i dziećmi).*

Jednocześnie, zgodnie z rozdziałem 6a rozporządzenia Rady Ministrów z 24 września 2020 r. zmieniającego rozporządzenie w sprawie sposobu i trybu przeprowadzania przetargów oraz rokowań na zbycie nieruchomości, organizator przetargu na okres co najmniej 7 dni przed otwarciem przetargu może zamieścić w Biuletynie Informacji Publicznej oraz na stronie Urzędu Miejskiego w Gliwicach, informację o zmianie sposobu przeprowadzenia przetargu, tj. przy użyciu środków komunikacji elektronicznej, wskazując, w jaki sposób, przy użyciu tych środków, uczestnik przetargu będzie mógł w nim uczestniczyć.

5. Wadium

Wadium w wysokości **132 900,00 zł** należy wnieść w formie pieniężnej na konto bankowe Urzędu Miejskiego w Gliwicach – ING Bank Śląski S.A. nr **42 1050 1230 1000 0022 7701 5257**, z tytułem wpłaty „Przetarg, dz. nr 207, 211, obręb Sikornik, imię, nazwisko oraz PESEL osoby lub nazwa oraz NIP firmy, na rzecz której nieruchomość będzie nabywana”. Wadium winno być uznane na rachunku Miasta Gliwice najpóźniej **9 grudnia 2021 r.**

Wpłacone wadium podlega:

- zaliczeniu na poczet ceny nabycia nieruchomości uczestnikowi, który wygra przetarg,

- zwrotowi pozostałym uczestnikom, w terminie do 3 dni od dnia rozstrzygnięcia przetargu, na konto bankowe, z którego dokonano płatności lub zgodnie ze złożoną pisemną dyspozycją – bez możliwości przeksięgowania na inny przetarg,
- przepadkowi, jeżeli osoba ustalona jako nabywca nieruchomości nie przystąpi bez usprawiedliwienia do zawarcia umowy w miejscu i terminie podanym w zawiadomieniu.

6. Warunki uczestnictwa w przetargu:

- wniesienie wadium w wymaganym terminie,
- okazanie na przetargu dowodu osobistego przez uczestnika/uczestników przetargu,
- pełnomocnictwo wydane w formie aktu notarialnego lub sporządzone w obecności pracownika Urzędu Miejskiego w Gliwicach – w przypadku pełnomocnika osoby fizycznej (powyższe dotyczy również reprezentacji jednego z małżonków, chyba że nieruchomości jest nabywana z odrębnego majątku jednego z nich lub jeżeli w małżeństwie obowiązuje ustroj rozdzielności majątkowej),
- w przypadku gdy uczestnikiem przetargu jest osoba prawna lub osoba fizyczna prowadząca działalność gospodarczą, a nieruchomości ma zostać nabyta w ramach prowadzonej działalności, należy okazać odpowiednio aktualny wydruk z Krajowego Rejestru Sądowego lub Centralnej Ewidencji i Informacji o Działalności Gospodarczej,
- pełnomocnictwo wydane w formie aktu notarialnego w przypadku pełnomocnika osoby prawnej (chyba że pełnomocnictwo wynika wprost z innych przedstawionych dokumentów, np. z wydruku z KRS).

Uczestnik przetargu, który spóźni się na otwarcie przetargu, nie zostanie dopuszczony do licytacji.

7. Dodatkowe informacje

7.1. W 6-tygodniowym terminie wyznaczonym zarządzeniem Prezydenta Miasta Gliwice nr 4567/2021 z 19 sierpnia 2021 r. w sprawie przeznaczenia do sprzedaży w drodze ustnego przetargu nieograniczonego prawa własności kompleksu nieruchomości obejmującego: działkę nr 207, obręb Sikornik, zapisaną w KW nr GL1G/00029203/9 oraz działkę nr 211, obręb Sikornik, zapisaną w KW nr GL1G/00031884/3, położonego w Gliwicach przy ul. Nowy Świat, stanowiącego własność Miasta Gliwice oraz sporządzenia i podania do publicznej wiadomości wykazu przedmiotowego kompleksu nieruchomości, w których wnioski osób, którym przysługuje pierwszeństwo w jej nabyciu na podstawie art. 34 ust. 1 pkt 1 i pkt 2 ustawy o gospodarce nieruchomościami (t.j. DzU z 2020 r., poz. 1990 z późn. zm.).

7.2. Organizator przetargu zawiadomi osobę ustaloną jako nabywcę nieruchomości o miejscu i terminie zawarcia umowy sprzedaży najpóźniej w ciągu 21 dni od dnia rozstrzygnięcia przetargu. Wyznaczony termin nie będzie krótszy niż 7 dni od dnia doręczenia zawiadomienia. Uczestnik, który wygra przetarg, zobowiązany jest do zapłaty wycytowanej ceny nie później niż 2 dni przed dniem zawarcia umowy przenoszącej własność z zastrzeżeniem, iż za dokonanie wpłaty uważa się uznanie jej na rachunku gminy. Akt notarialny przenoszący własność nieruchomości powinien być zawarty w terminie do **14 stycznia 2022 r.**

7.3. W przypadku wygrania przetargu przez cudzoziemca w rozumieniu przepisów art. 1 ust. 2 ustawy z 24 marca 1920 r. o nabyciu nieruchomości przez cudzoziemców (t.j. DzU z 2017 r., poz. 2278) wymagane będzie przedłożenie przed wyznaczonym terminem aktu stosownego zezwolenia na nabycie nieruchomości – zgodnie z art. 1 ww. ustawy.

7.4. Koszty związane z nabyciem praw do nieruchomości oraz ujawnieniem tych praw w księdze wieczystej pokrywa nabywca.

7.5. Kompleks nieruchomości został przeznaczony do sprzedaży w drodze ustnego przetargu nieograniczonego zgodnie z zarządzeniem Prezydenta Miasta Gliwice nr 4567/2021 z 19 sierpnia 2021 r.

7.6. Dodatkowych informacji na temat warunków przetargu udziela pracownicy Wydziału Gospodarki Nieruchomościami UM w Gliwicach w siedzibie przy ul. Jasnej 31A, pokój nr 16 lub telefonicznie: 32/338-64-41, 32/338-64-09, 32/338-64-10, 32/338-64-12.

7.7. Niniejsze ogłoszenie zamieszczone jest na stronie internetowej gliwice.eu, w Biuletynie Informacji Publicznej bip.gliwice.eu oraz na tablicy ogłoszeń Urzędu Miejskiego w Gliwicach.

7.8. Prezydent Miasta Gliwice zastrzega sobie prawo odwołania przetargu zgodnie z ustawą z 21 sierpnia 1997 r. o gospodarce nieruchomościami (t.j. DzU z 2020 r., poz. 1990 z późn. zm.).

7.9. Zbycie nieruchomości odbywa się według zasad określonych w rozporządzeniu Rady Ministrów z 14 września 2004 r. w sprawie sposobu i trybu przeprowadzania przetargów i rokowań na zbycie nieruchomości (t.j. DzU z 2014 r., poz. 1490 ze zm.).



Przetargi ogłoszone przez Prezydenta Miasta Gliwice, których organizatorem jest Wydział Gospodarki Nieruchomościami Urzędu Miejskiego w Gliwicach

NIERUCHOMOŚCI NA SPRZEDAŻ

I ustny przetarg nieograniczony na sprzedaż prawa własności nieruchomości niezabudowanej oznaczonej jako:

- **dz. nr 1097/6, obręb Żerniki, położonej na pln. od ul. Omańkowskiej w Gliwicach, stanowiącej własność Miasta Gliwice, użytek: RIVb – grunty orne, pow. 0,0802 ha, księga wieczysta nr GL1G/00095479/7.**

Termin przetargu: 26 października 2021 r., godz. 13.00
Miejsce przetargu: siedziba Wydziału Gospodarki Nieruchomościami Urzędu Miejskiego w Gliwicach, ul. Jasna 31A, sala nr 206*

Cena wywoławcza nieruchomości brutto: 257 000,00 zł
Cena nieruchomości zawiera 23% podatek VAT zgodnie z ustawą z 11 marca 2004 r. o podatku od towarów i usług (t.j. DzU z 2020 r., poz. 106 z późn. zm.).

Wadium: 25 700,00 zł
Termin wpłaty wadium: 20 października 2021 r.

**Z uwagi na ogłoszony stan epidemii zmianie może ulec miejsce przeprowadzenia licytacji. Informacja o ewentualnej zmianie adresu ukaże się najpóźniej o godz. 8.00 w dniu przetargu na stronie internetowej bip.gliwice.eu w zakładce „Ogłoszenia i komunikaty” oraz na drzwiach siedziby Wydziału Gospodarki Nieruchomościami UM w Gliwicach przy ul. Jasnej 31A. Na salę przetargową będą wpuszczane jedynie osoby licytujące (prosimy o nieprzychodzenie z osobami towarzyszącymi i dziećmi).*

Pełna treść ogłoszeń dostępna jest na bip.gliwice.eu w dziale Ogłoszenia i komunikaty urzędowe / Sprzedaż nieruchomości i przetargi na wysokość czynszu.

Lokalizację nieruchomości można sprawdzić na mapie pod adresem: msip-mapa.um.gliwice.pl/portal/ w zakładce geoportal inwestora / gospodarka nieruchomości / oferta nieruchomości.

Dodatkowych informacji na temat warunków przetargów udzielają pracownicy Wydziału Gospodarki Nieruchomościami Urzędu Miejskiego w Gliwicach, tel. 32/33-86-412, 32/33-86-410 oraz 32/33-86-411.

Zgodnie z art. 35 ust. 1 ustawy z 21 sierpnia 1997 r. o gospodarce nieruchomościami (t.j. DzU z 2020 r., poz. 65 z późn. zm.)



PREZYDENT MIASTA GLIWICE INFORMUJE,

że w budynku Zakładu Gospodarki Mieszkańcowej w Gliwicach przy placu Inwalidów Wojennych 12 zostały podane do publicznej wiadomości **nw. wykazy:**

1. Lokali mieszkalnych przeznaczonych do sprzedaży w drodze przetargu nieograniczonego wraz ze sprzedażą ułamkowej części gruntu:

- nr ZGM/487/2021 do 20 października 2021 r.,
- nr ZGM/561/2021 do 20 października 2021 r.,
- nr ZGM/571/2021 do 20 października 2021 r.,
- nr ZGM/543/2021 do 21 października 2021 r.,
- nr ZGM/549/2021 do 21 października 2021 r.,
- nr ZGM/470/2021 do 21 października 2021 r.,
- nr ZGM/566/2021 do 21 października 2021 r.,
- nr ZGM/567/2021 do 21 października 2021 r.,
- nr ZGM/569/2021 do 21 października 2021 r.,
- nr ZGM/570/2021 do 21 października 2021 r.

Niniejsze wykazy dostępne są pod adresem: www.zgm-gliwice.pl/17/sprzeda%C5%BC-lokali-komunalnych-zarz%C4%85dzenia-prezydenta-miasta/

2. Lokali mieszkalnych przeznaczonych do sprzedaży na rzecz najemcy wraz ze sprzedażą ułamkowej części gruntu:

- nr ZGM/541/2021 do 21 października 2021 r.,
- nr ZGM/543/2021 do 21 października 2021 r.,
- nr ZGM/547/2021 do 27 października 2021 r.,
- nr ZGM/549/2021 do 21 października 2021 r.,
- nr ZGM/557/2021 do 28 października 2021 r.,
- nr ZGM/572/2021 do 27 października 2021 r.,
- nr ZGM/580/2021 do 28 października 2021 r.,
- nr ZGM/595/2021 do 28 października 2021 r.

Niniejsze wykazy dostępne są pod adresem: www.zgm-gliwice.pl/17/sprzeda%C5%BC-lokali-komunalnych-zarz%C4%85dzenia-prezydenta-miasta/

3. Lokali użytkowych przeznaczonych do sprzedaży:

- nr 564 – 565/2021 do 21 października 2021 r.,
- nr 562/2021 do 22 października 2021 r.

4. Lokali użytkowych – garaży przeznaczonych do sprzedaży:

- nr 563/2021 do 22 października 2021 r.

Niniejsze wykazy dostępne są pod adresem: www.zgm-gliwice.pl/17/sprzeda%C5%BC-lokali-komunalnych-zarz%C4%85dzenia-prezydenta-miasta/

Wykazy ogłasza się w celu umożliwienia zgłoszenia ewentualnych roszczeń do nieruchomości umieszczonych w wykazach.



Zarząd Dróg Miejskich w Gliwicach informuje,

że w siedzibie Zarządu Dróg Miejskich w Gliwicach, na parterze budynku przy ul. Płowieckiej 31 oraz w Biuletynie Informacji Publicznej (BIP) Zarządu Dróg Miejskich w Gliwicach (zdm.bip.gliwice.eu), zostały podane do publicznej wiadomości wykazy zawierające nieruchomości przeznaczone do dzierżawy, stanowiące własność Gminy Gliwice:

- nr ZDM/33/2021 do 25 października 2021 r.
- nr ZDM/34/2021 do 25 października 2021 r.

Załącznik nr 2 do zarządzenia organizacyjnego nr 3/20 Prezydenta Miasta Gliwice z 13 stycznia 2020 r.

INFORMACJA SZCZEGÓŁOWA O OCHRONIE DANYCH OSOBOWYCH ZBIERANYCH PRZEZ URZĄD MIEJSKI W GLIWICACH¹

| Dane Administratora Danych | Prezydent Miasta Gliwice z siedzibą w Urzędzie Miejskim w Gliwicach (ul. Zwycięstwa 21, 44-100 Gliwice) |
|--|--|
| Dane kontaktowe Inspektora Ochrony Danych | 1. Korespondencje na adres e-mail: iod@um.gliwice.pl . 2. Pisemnie, telefonicznie lub osobiście do protokołu w Informacji Główniej w holu urzędu od ul. Zwycięstwa 21 (tel. 32/239-11-65 lub 32/239-12-54) wskazując formę, w jakiej oczekują Państwa odpowiedzi i podając dane kontaktowe niezbędne do sposobu udzielenia odpowiedzi. |
| Cele i podstawa prawna przetwarzania danych osobowych | Pani/Pana dane osobowe będą przetwarzane w celu realizacji obowiązków i uprawnień wynikających z przepisów prawa w związku z wykonywaniem zadań publicznych, na podstawie art. 6 ust. 1 lit. c) rozporządzenia Parlamentu Europejskiego i Rady (UE) 2016/679 z 27 kwietnia 2016 r. w sprawie ochrony osób fizycznych w związku z przetwarzaniem danych osobowych i w sprawie swobodnego przepływu takich danych oraz uchylenia dyrektywy 95/46/WE i na podstawie ustawy o gospodarce nieruchomościami oraz rozporządzenia Rady Ministrów z 14 września 2004 r. w sprawie sposobu i trybu przeprowadzania przetargów i rokowań na zbycie nieruchomości. |
| Odbiorcy danych osobowych | Pani/Pana dane osobowe nie będą przekazywane innym podmiotom, z wyjątkiem: 1. podmiotów uprawnionych do ich przetwarzania na podstawie przepisów prawa, 2. podmiotów świadczących wsparcie techniczne dla systemów informatycznych i teleinformatycznych, w których Państwa dane osobowe są przetwarzane. Pani/Pana dane osobowe nie będą przekazywane do państwa trzeciego. |
| Okres przechowywania danych osobowych | 1. Dane osobowe będą przechowywane jedynie w okresie niezbędnym do realizacji celu, dla którego zostały zebrane lub w okresie wyznaczonym przepisami prawa. 2. Po zrealizowaniu celu, dla którego dane zostały zebrane, mogą one być przechowywane jedynie w celach archiwalnych przez okres, który wyznaczony zostanie na podstawie rozporządzenia Prezesa Rady Ministrów w sprawie instrukcji kancelaryjnej, jednolitych rzeczowych wykazów akt oraz instrukcji w sprawie organizacji i zakresu działania archiwów zakładowych, chyba że przepisy szczególne stanowią inaczej. |
| Prawa osób, których dane dotyczą, w tym dostępu do danych osobowych | Każda osoba, której dane dotyczą może korzystać z następujących uprawnień: 1. wystąpienia z żądaniem dostępu do swoich danych osobowych, sprostowania (poprawiania), a w przypadkach uregulowanych przepisami prawa do usunięcia lub ograniczenia ich przetwarzania, 2. wniesienia sprzeciwu wobec przetwarzania swoich danych osobowych w przypadkach określonych w art. 21 ogólnego rozporządzenia o ochronie danych osobowych (RODO). |
| Prawo do cofnięcia zgody | 1. W przypadkach, kiedy do przetwarzania danych osobowych konieczne jest wyrażenie zgody, mają Państwo prawo nie wyrazić zgody, a w przypadku jej wcześniejszego wyrażenia, do jej cofnięcia. 2. Wycofanie zgody nie ma wpływu na przetwarzanie Państwa danych osobowych do momentu jej wycofania. |
| Sposoby realizacji przysługujących praw | Powyższe uprawnienia mogą Państwo realizować: 1. składając w formie tradycyjnej odręczne podpisane pismo w Urzędzie Miejskim w Gliwicach, 2. drogą elektroniczną wysyłając pismo ogólne dostępnym na platformie SEKAP/ePUAP, potwierdzone Profilem Zaufanym lub kwalifikowanym podpisem elektronicznym. |
| Prawo wniesienia skargi do organu nadzorczego | Jeśli przetwarzanie Państwa danych osobowych narusza przepisy o ochronie danych osobowych, przysługuje Państwu prawo do wniesienia skargi do organu nadzorczego, którym jest Prezes Urzędu Ochrony Danych Osobowych. |
| Informacja o wymogu/dobrowolności podania danych oraz konsekwencjach niepodania danych osobowych | 1. Podanie przez Państwa danych osobowych jest obowiązkowe w sytuacji, gdy podstawę przetwarzania danych osobowych stanowi przepis prawa. W takim przypadku uchylenie się od podania danych osobowych może skutkować konsekwencjami przewidzianymi przepisami prawa. 2. Niepodanie danych osobowych w przypadku, gdy jest to warunkiem zawarcia umowy, uniemożliwi jej zawarcie. 3. Niepodanie danych lub brak zgody na przetwarzanie tam, gdzie konieczna jest zgoda, uniemożliwi realizację usługi. |
| Zautomatyzowane podejmowanie decyzji, profilowanie | W urzędzie nie ma miejsca zautomatyzowane podejmowanie decyzji ani profilowanie. |
| Informacje dodatkowe | Prezydent Miasta Gliwice i miejskie jednostki organizacyjne (wymienione w Regulaminie Organizacyjnym Urzędu Miejskiego w Gliwicach, w tabeli nr 1 „Wykaz miejskich jednostek organizacyjnych”) są współadministratorami danych osobowych zgodnie z ustaleniami przyjętymi zarządzeniem organizacyjnym nr 84/19 Prezydenta Miasta Gliwice z 12 sierpnia 2019 r. |

¹ Realizacja obowiązku informacyjnego w związku z art. 13 rozporządzenia Parlamentu Europejskiego i Rady (UE) 2016/679 z 27 kwietnia 2016 r. w sprawie ochrony osób fizycznych w związku z przetwarzaniem danych osobowych i w sprawie swobodnego przepływu takich danych oraz uchylenia dyrektywy 95/46/WE (ogólne rozporządzenie o ochronie danych).



PREZYDENT MIASTA GLIWICE, działając na podstawie art. 38 ust. 1 i 2 ustawy z 21 sierpnia 1997 r. o gospodarce nieruchomościami (t.j. DzU z 2020 r., poz. 1990 z późn. zm.), OGŁASZA

Iustny przetarg ograniczony na sprzedaż prawa własności nieruchomości

16 listopada 2021 r. o godz. 11.00 w siedzibie Wydziału Gospodarki Nieruchomościami Urzędu Miejskiego w Gliwicach przy ul. Jasnej 31A, w sali nr 206*, rozpocznie się Iustny przetarg ograniczony na sprzedaż prawa własności nieruchomości oznaczonej jako działka nr 607, obręb Kolej, położonej w Gliwicach przy ul. Towarowej, stanowiącej własność Miasta Gliwice. Przetarg ograniczony jest do osób bądź ich następców prawnych, którzy bez winy umyślnej dokonali zabudowy gruntu gminnego.

Cena wywoławcza nieruchomości brutto: 69 300,00 zł Wadium: 7000,00 zł

Minimalne postąpienie: 700,00 zł Cena nieruchomości zawiera 23% podatek VAT zgodnie z ustawą z 11 marca 2004 r. o podatku od towarów i usług (t.j. DzU z 2021 r., poz. 685 z późn. zm.).

1. Oznaczenie przedmiotu przetargu wg danych z ewidencji gruntów i KW: działka nr 607, obręb Kolej, księga wieczysta nr GL1G/00036507/2, użytek: Ba – tereny przemysłowe, powierzchnia gruntu 0,0449 ha.

2. Opis przedmiotu przetargu Nieruchomość położona jest we wschodniej części miasta, w odległości ok. 5 km od centrum Gliwic, ok. 1,5 km od wjazdu na drogę krajową nr 88 i ok. 2 km na autostradę A4. W sąsiedztwie znajdują się tereny usługowo-produkcyjne oraz kolejowe.

Granice działki tworzą kształt wydłużonego, wąskiego pasa. Teren jest płaski i w przeważającej części stanowi zieleń. Z uwagi na cechy geometryczne działki nie nadaje się ona do samodzielnego zagospodarowania. Nieruchomość nie posiada dostępu do drogi publicznej. Jej skomunikowanie powinno odbywać się poprzez nieruchomości przyległe, które nie stanowią własności Miasta Gliwice, a następnie poprzez ul. Towarową (droga niepubliczna gminna) do drogi publicznej ul. Chorzowskiej zjazdem istniejącym.

Przez działkę przebiega napowietrzny rurociąg gazowy oraz sieć elektroenergetyczna, a także znajdują się studzienki deszczowe, mogące świadczyć o istnieniu niezidentyfikowanej kanalizacji deszczowej. Sieć wodociągowa, ciepłownicza, kanalizacyjna oraz teletechniczna znajdują się w pobliżu działki.

Działka zabudowana jest fragmentem budynku biurowego o nr ewid. 1426. Jest to budynek dwukondygnacyjny, niepodpiwniczony, wzniesiony w technologii tradycyjnej, który w przeważającej części położony jest na działce przyległej nr 935/1, obręb Kolej. Nie stanowi on własności Miasta Gliwice i nie jest przedmiotem sprzedaży, dlatego też przetarg ograniczony został do osób bądź ich następców prawnych, którzy bez winy umyślnej dokonali zabudowy gruntu gminnego.

Dział IV księgi wieczystej wolny jest od wpisów. Natomiast w dziale III widnieje ostrzeżenie o niezgodności treści księgi wieczystej z rzeczywistym stanem prawnym zabezpieczającym interes Miasta Gliwice jako aktualnego właściciela nieruchomości. Z uwagi na fakt, że Sąd Rejonowy w Gliwicach dokonał już wpisu własności na rzecz Miasta Gliwice, zwrócono się o jego wykreślenie. Elektroniczny dostęp do treści księgi wieczystej na stronie: ekw.ms.gov.pl.

Przed przystąpieniem do przetargu uczestnik zobowiązany jest zapoznać się z przedmiotem przetargu i stanem nieruchomości w terenie, treścią księgi wieczystej, przebiegiem sieci infrastruktury technicznej oraz zapisami miejscowego planu zagospodarowania terenu, w granicach którego położona jest przedmiotowa nieruchomość. Nabywca przejmuje nieruchomość w stanie istniejącym. Sprzedający nie odpowiada za wady ukryte zwykłej nieruchomości.

3. Przeznaczenie nieruchomości i sposób zagospodarowania Działka nr 607, obręb Kolej, położona jest na obszarze, dla którego od 17 października 2010 r. obowiązuje miejscowy plan zagospodarowania przestrzennego miasta Gliwice dla terenu położonego po wschodniej stronie ulicy Tarnogórskiej, obejmującej część dzielnicy Szobiszowice i Zatorze. Plan ten uchwalony został przez Radę Miejską w Gliwicach uchwałą nr XXXVII/1089/2010 z 15 lipca 2010 r., opublikowaną w Dzienniku Urzędowym Województwa Śląskiego nr 188 z 16 września 2010 r., poz. 2908.

Zgodnie z ustaleniami ww. planu przedmiotowa działka znajduje się na terenie oznaczonym symbolem SUP, co oznacza tereny usługowo-produkcyjne – istniejące. Dla ww. terenu obowiązują następujące ustalenia: 1. przeznaczenie podstawowe: a) działalność usługowo-produkcyjna, w tym logistyka oraz składowanie i magazynowanie; 2. przeznaczenie uzupełniające: a) zabudowa gospodarcza (garaże, budynki pomocnicze), b) sieci infrastruktury technicznej, w tym sieci przesyłowe oraz sieci i urządzenia wszystkich branż związane z funkcjonowaniem poszczególnych obiektów, c) torowiska kolejowe i tramwajowe,

d) dojścia, dojazdy i parkingi, e) zieleń urzędzona.

4. Termin i miejsce przetargu Przetarg rozpocznie się 16 listopada 2021 r. o godz. 11.00 w siedzibie Wydziału Gospodarki Nieruchomościami Urzędu Miejskiego w Gliwicach, przy ul. Jasnej 31A, sala nr 206*.

*Z uwagi na ogłoszony stan epidemii zmianie może ulec miejsce przeprowadzenia licytacji. Informacja o ewentualnej zmianie adresu ukaże się najpóźniej o godz. 8.00 w dniu przetargu na stronie internetowej bip.gliwice.eu w zakładce „Ogłoszenia i komunikaty” oraz na drzwiach siedziby Wydziału Gospodarki Nieruchomościami UM w Gliwicach, przy ul. Jasnej 31A. Na salę przetargową będą wpuszczone jedynie osoby licytujące (prosimy o nieprzychodzenie z osobami towarzyszącymi i dziećmi).

5. Tryb przetargu Przetarg ograniczony jest do osób bądź ich następców prawnych, którzy bez winy umyślnej dokonali zabudowy działki nr 607, obręb Kolej.

Wybór formy przetargu ograniczonego do wyżej wymienionych podmiotów prawa następuje z uwagi na fakt, iż nieruchomość gminna została zabudowana fragmentem budynku biurowego, który w przeważającej części położony jest na działce przyległej nr 935/1, obręb Kolej, i nie stanowi on własności Miasta Gliwice, a w związku z art. 151 Kodeksu cywilnego, jeżeli przy wznoszeniu budynku lub innego urządzenia przekroczono bez winy umyślnej granice sąsiedniego gruntu, właściciel tego gruntu, może żądać wykupienia zajętej części, jak również tej części, która na skutek budowy straciła dla niego znaczenie gospodarcze. Lista osób zakwalifikowanych do uczestnictwa w przetargu zostanie wywieszona na tablicy ogłoszeń w siedzibie Urzędu Miejskiego w Gliwicach oraz w Biuletynie Informacji Publicznej nie później niż dzień przed wyznaczonego terminem przetargu. Wpłata wadium jest równoznaczna ze zgłoszeniem uczestnictwa w przetargu.

6. Wadium Wadium w wysokości 7000,00 zł należy wnieść w formie pieniężnej na konto bankowe Urzędu Miejskiego w Gliwicach – ING Bank Śląski S.A. nr 42 1050 1230 1000 0022 7701 5257, z tytułem wpłaty „Przetarg, działka nr 607, obręb Kolej, imię, nazwisko oraz PESEL osoby lub nazwa oraz NIP firmy, na rzecz której nieruchomość będzie nabywana”. Wadium winno być uznane na rachunku Miasta Gliwice najpóźniej 9 listopada 2021 r.

Wpłacone wadium podlega: zaliczeniu na poczet ceny nabycia nieruchomości uczestników, który wygra przetarg, zwrotowi pozostałym uczestnikom, w terminie do 3 dni od dnia rozstrzygnięcia przetargu, na konto bankowe, z którego dokonano płatności lub zgodnie ze złożoną pisemną dyspozycją – bez możliwości przeksięgowania na inny przetarg, przepadekowi, jeżeli osoba ustalona jako nabywca nieruchomości nie przystąpi bez usprawiedliwienia do zawarcia umowy w miejscu i terminie podanym w zawiadomieniu.

7. Warunki uczestnictwa w przetargu: wniesienie wadium w wymaganym terminie, złożenie w tutejszym urzędzie do 9 listopada 2021 r. oryginałów, bądź potwierdzonych za zgodność z oryginałem dokumentów świadczących o wybudowaniu ze środków własnych lub poprzedników prawnych budynku posiadającego we fragmencie na działce nr 607, obręb Kolej, ewentualnie dokumentów dotyczących nabycia zabudowy, w przypadku następstwa prawnego oraz spełnienia przesłanki art. 151 Kodeksu cywilnego poprzez udowodnienie, że do bezprawnego naruszenia prawa własności gruntu gminnego przy wznoszeniu budynku doszło bez winy umyślnej, okazanie na przetargu dowodu osobistego przez uczestnika/uczestników przetargu, pełnomocnictwo wydane w formie aktu notarialnego lub sporządzone w obecności pracownika Urzędu Miejskiego w Gliwicach – w przypadku pełnomocnika osoby fizycznej (powyższe dotyczy również reprezentacji jednego z małżonków, chyba że nieruchomość jest nabywana z odrębnego majątku jednego z nich lub jeżeli w małżeństwie obowiązują ustrój rozdzielności majątkowej), w przypadku gdy uczestnikiem przetargu jest osoba prawna lub osoba fizyczna prowadząca działalność gospodarczą, a nieruchomość ma zostać nabyta w ramach

prowadzonej działalności, należy okazać odpowiednio aktualny wydruk z Krajowego Rejestru Sądowego lub Centralnej Ewidencji i Informacji o Działalności Gospodarczej,

pełnomocnictwo wydane w formie aktu notarialnego w przypadku pełnomocnika osoby prawnej (chyba że pełnomocnictwem wynika wprost z innych przedstawionych dokumentów, np. z wydruku z KRS).

Uczestnik przetargu, który spóźni się na otwarcie przetargu, nie zostanie dopuszczony do licytacji.

Weryfikacja osób uprawnionych do uczestnictwa w przetargu zostanie dokonana przez komisję przetargową na podstawie przedłożonych we wskazanym terminie dokumentów.

8. Dodatkowe informacje 8.1. W 6-tygodniowym terminie wyznaczonym zarządzeniem Prezydenta Miasta Gliwice nr PM-4566/2021 z 19 sierpnia 2021 r. w sprawie przeznaczenia do sprzedaży nieruchomości stanowiącej własność Miasta Gliwice, położonej przy ul. Towarowej, obejmującej działkę nr 607, obręb Kolej, w trybie ustnego przetargu ograniczonego do osób bądź ich następców prawnych, którzy dokonali zabudowy gruntu Miasta Gliwice oraz sporządzenia i podania do publicznej wiadomości wykazu przedmiotowej nieruchomości, nie wpłynęły żadne wnioski osób, którym przysługuje pierwszeństwo w jej nabyciu na podstawie art. 34 ust. 1 pkt 1 i pkt 2 ustawy o gospodarce nieruchomościami (t.j. DzU z 2020 r., poz. 1990 z późn. zm.).

8.2. Organizator przetargu zawiadomi osobę ustaloną jako nabywcę nieruchomości o miejscu i terminie zawarcia umowy sprzedaży najpóźniej w ciągu 21 dni od dnia rozstrzygnięcia przetargu. Wyznaczony termin nie będzie krótszy niż 7 dni od dnia doręczenia zawiadomienia. Uczestnik, który wygra przetarg, zobowiązany jest do zapłaty wylicytowanej ceny nie później niż 2 dni przed dniem zawarcia umowy przenoszącej własność z zastrzeżeniem, iż za dokonanie wpłaty uważa się użycie jej na rachunku gminy. Akt notarialny przenoszący własność nieruchomości powinien być zawarty w terminie do 30 dni od dnia zamknięcia przetargu, tj. do 16 grudnia 2021 r.

8.3. W przypadku wygrania przetargu przez cudzoziemca, w rozumieniu przepisów art. 1 ust. 2 ustawy z 24 marca 1920 r. o nabywaniu nieruchomości przez cudzoziemców (t.j. DzU z 2017 r., poz. 2278) wymagane będzie przedłożenie, przed wyznaczonym terminem, aktu stosownego zezwolenia na nabycie nieruchomości – zgodnie z art. 1 ww. ustawy. 8.4. Koszty związane z nabyciem praw do nieruchomości oraz ujawnieniem tych praw w księdze wieczystej pokrywa nabywca. 8.5. Nieruchomość została przeznaczona do sprzedaży w drodze ustnego przetargu ograniczonego zgodnie z zarządzeniem Prezydenta Miasta Gliwice nr PM-4566/2021 z 19 sierpnia 2021 r. 8.6. Dodatkowych informacji na temat warunków przetargu udzieli pracownicy Wydziału Gospodarki Nieruchomościami UM w Gliwicach w siedzibie przy ul. Jasnej 31A, pokój nr 16 lub telefonicznie: 32/338-64-41 lub 32/338-64-10, 32/338-64-11, 32/338-64-12. 8.7. Niniejsze ogłoszenie zamieszczone jest na stronie internetowej gliwice.eu, w Biuletynie Informacji Publicznej bip.gliwice.eu oraz na tablicy ogłoszeń Urzędu Miejskiego w Gliwicach.

8.8. Prezydent Miasta Gliwice zastrzegł sobie prawo odwołania przetargu zgodnie z ustawą z 21 sierpnia 1997 r. o gospodarce nieruchomościami (t.j. DzU z 2020 r., poz. 1990 z późn. zm.). 8.9. Zbytek nieruchomości odbywa się według zasad określonych w rozporządzeniu Rady Ministrów z 14 września 2004 r. w sprawie sposobu i trybu przeprowadzenia przetargów i rokowań na zbycie nieruchomości (t.j. DzU z 2014 r., poz. 1490 z późn. zm.).

9. W związku z ogłoszonym stanem zagrożenia epidemiologicznego, zgodnie z rozdziałem 6 rozporządzenia Rady Ministrów z 24 września 2020 r. zmieniającego rozporządzenie w sprawie sposobu i trybu przeprowadzania przetargów oraz rokowań na zbycie nieruchomości, organizator przetargu na okres co najmniej 7 dni przed otwarciem przetargu, może zamieścić w Biuletynie Informacji Publicznej oraz na stronie Urzędu Miejskiego w Gliwicach (gliwice.eu), informację o zmianie sposobu przeprowadzenia przetargu, tj. przy użyciu środków komunikacji elektronicznej, wskazując, w jaki sposób, przy użyciu tych środków, uczestnik przetargu będzie mógł w nim uczestniczyć.

Zgm gliwice Przetargi ogłoszone przez Prezydenta Miasta Gliwice, których organizatorem jest Zakład Gospodarki Mieszkaniowej

LOKALE NA SPRZEDAŻ

MIESZKALNE

UL. MASTALERZA 43, lokal nr 8, II piętro, pow. 73,15 m² + 2 piwnice; 9,80 m², 4 pokoje, kuchnia, łazienka, WC, 2 przedpokoje, lokal do generalnego remontu

Termin przetargu: 25 października 2021 r., godz. 11.15 Cena wywoławcza nieruchomości: 206 500,00 zł Wadium: 20 700,00 zł Termin wpłaty wadium: 19 października 2021 r.

UL. CZERNEGO 13, lokal nr 48, IX piętro, pow. 25,54 m² + piwnica: 0,56 m², 1 pokój, kuchnia, łazienka, przedpokój, lokal do generalnego remontu

Termin przetargu: 25 października 2021 r., godz. 12.00 Cena wywoławcza nieruchomości: 86 400,00 zł Wadium: 8700,00 zł Termin wpłaty wadium: 19 października 2021 r.

UL. FLORIAŃSKA 22, lokal nr 1, parter, pow. 54,59 m² + piwnica: 13,51 m², 2 pokoje, kuchnia, łazienka, przedpokój, lokal do generalnego remontu

Termin przetargu: 8 listopada 2021 r., godz. 9.00 Cena wywoławcza nieruchomości: 178 600,00 zł Wadium: 17 900,00 zł Termin oględzin: 28 października 2021 r. W oględzinach jednocześnie uczestniczyć mogą maksymalnie 2 osoby (bez osób postronnych). W celu ustalenia dokładnej godziny z minutami – prosimy kontaktować się do 25 października 2021 r. z ROM 4, ul. Dziewanny 2, tel. 32/444-29-16. Termin wpłaty wadium: 2 listopada 2021 r.

UŻYTKOWE

UL. DUBOIS 6, lokal nr II, parter, pow. 44,74 m², 2 pomieszczenia, lokal do generalnego remontu

Termin przetargu: 25 października 2021 r., godz. 9.00 Cena wywoławcza nieruchomości: 101 300,00 zł Wadium: 10 200,00 zł Termin wpłaty wadium: 19 października 2021 r.

UL. NADRZECZNA, garaż nr 10, parter, pow. 15,73 m², 1 pomieszczenie, lokal do generalnego remontu

Termin przetargu: 25 października 2021 r., godz. 9.45 Cena wywoławcza nieruchomości: 7400,00 zł Wadium: 850,00 zł Termin wpłaty wadium: 19 października 2021 r.

UL. NADRZECZNA, garaż nr 3, parter, pow. 15,73 m², 1 pomieszczenie, lokal do generalnego remontu

Termin przetargu: 25 października 2021 r., godz. 10.30 Cena wywoławcza nieruchomości: 7200,00 zł Wadium: 800,00 zł Termin wpłaty wadium: 19 października 2021 r.

UL. STRZODY 6, lokal nr IV, parter, pow. 44,25 m², 2 pomieszczenia, WC, lokal do generalnego remontu

Termin przetargu: 8 listopada 2021 r., godz. 9.45 Cena wywoławcza nieruchomości: 205 900,00 zł Wadium: 20 600,00 zł Termin oględzin: 28 października 2021 r. W oględzinach jednocześnie uczestniczyć mogą maksymalnie 2 osoby (bez osób postronnych). W celu ustalenia dokładnej godziny z minutami – prosimy kontaktować się do 25 października 2021 r. z ROM 1, ul. Kłodnicka 5, tel. 32/339-29-97. Termin wpłaty wadium: 2 listopada 2021 r.

UL. LIGONIA 37, garaż nr 3, przyziemie, pow. 13,96 m², 1 pomieszczenie, lokal do generalnego remontu

Termin przetargu: 8 listopada 2021 r., godz. 11.15 Cena wywoławcza nieruchomości: 83 600,00 zł Wadium: 8400,00 zł Termin oględzin: 28 października 2021 r. W oględzinach jednocześnie uczestniczyć mogą maksymalnie 2 osoby (bez osób postronnych). W celu ustalenia dokładnej godziny z minutami – prosimy kontaktować się do 25 października 2021 r. z ROM 2 Oddział 1, ul. Zabrska 15, tel. 32/339-29-82. Termin wpłaty wadium: 2 listopada 2021 r.

UL. WOLNOŚCI 20, lokal nr I, parter, pow. 175,52 m² + 2 piwnice: 27,30 m², 6 pomieszczeń, 4 korytarze, 3 sanitariaty, WC, lokal do generalnego remontu

Termin przetargu: 8 listopada 2021 r., godz. 12.00 Cena wywoławcza nieruchomości: 366 600,00 zł Wadium: 36 700,00 zł Termin oględzin: 28 października 2021 r. W oględzinach jednocześnie uczestniczyć mogą maksymalnie 2 osoby (bez osób postronnych). W celu ustalenia dokładnej godziny z minutami – prosimy kontaktować się do 25 października 2021 r. z ROM 10, ul. Jagiellonki 9, tel. 32/234-22-89. Termin wpłaty wadium: 2 listopada 2021 r.

Każda osoba biorąca udział w oględzinach obowiązkowo winna być wyposażona w nałożone maseczkę ochronną, rękawice na dłońach oraz winna spełniać warunki określone ustawą z 31 marca 2020 r. dotyczącą zapobiegania, przeciwdziałania oraz zwalczania COVID-19 w zakresie zdrowotnym oraz zachowania dystansu społecznego. Konieczna punktualność oraz zdyscyplinowanie podczas oględzin.

Miejsce przetargów: siedziba Zakładu Gospodarki Mieszkaniowej przy pl. Inwalidów Wojennych 3 (II piętro, pokój nr 4)* * Z uwagi na ogłoszony stan pandemii zmianie może ulec miejsce przeprowadzenia licytacji (informacja o ewentualnej zmianie adresu ukaże się najpóźniej o godz. 8.00 w dniu przetargu na stronie internetowej www.zgm-gliwice.pl/aktualności oraz na drzwiach siedziby ZGM przy pl. Inwalidów Wojennych 12). Na salę przetargową będą wpuszczone jedynie osoby licytujące (prosimy o nieprzychodzenie z osobami towarzyszącymi i dziećmi).

Pełna treść ogłoszeń dostępna jest na bip.gliwice.eu w dziale Ogłoszenia i komunikaty urzędowe / Sprzedaż nieruchomości i przetargi na wysokość czynszu. Szczegółowe informacje na temat lokali dostępne są na www.zgm-gliwice.pl oraz pod nr. tel. 32/338-39-53, 32/338-39-69.

INFORMACJA SZCZEGÓŁOWA O OCHRONIE DANYCH OSOBOWYCH ZBIERANYCH PRZEZ URZĄD MIEJSKI W GLIWICACH¹

Table with 2 columns: Dane Administratora Danych, Dane kontaktowe Inspektora Ochrony Danych, Cele i podstawa prawna przetwarzania danych osobowych, Odbiorcy danych osobowych, Okres przechowywania danych osobowych, Prawa osób, których dane dotyczą, w tym dostęp do danych osobowych, Prawo do cofnięcia zgody, Sposoby realizacji przysługujących praw, Prawo wniesienia skargi do organu nadzorczego, Informacja o wymogu/dobrowoliści podania danych oraz konsekwencjach niepodania danych osobowych, Zautomatyzowane podejmowanie decyzji, profilowanie, Informacje dodatkowe.

¹ Realizacja obowiązków informacyjnych w związku z art. 13 rozporządzenia Parlamentu Europejskiego i Rady (UE) 2016/679 z 27 kwietnia 2016 r. w sprawie ochrony osób fizycznych w związku z przetwarzaniem danych osobowych i w sprawie swobodnego przepływu takich danych oraz uchylenia dyrektywy 95/46/WE (ogólne rozporządzenie o ochronie danych).

NIERUCHOMOŚCI

PREZYDENT MIASTA GLIWICE,

działając na podstawie art. 38 ust. 1 i 2 ustawy z 21 sierpnia 1997 r. o gospodarce nieruchomościami (t.j. Dz.U z 2020 r., poz. 1990 z późn. zm.),

OGŁASZA

Iustny przetarg nieograniczony na sprzedaż prawa własności nieruchomości

16 listopada 2021 r. o godz. 12.00 w siedzibie Wydziału Gospodarki nieruchomościami Urzędu Miejskiego w Gliwicach przy ul. Jasnej 31A, w sali nr 206*, rozpocznie się Iustny przetarg nieograniczony na sprzedaż prawa własności nieruchomości obejmującej działki nr: 466/16, 883/1, 897/2, 1222, 1462/1, 1464/1, 2482/4, 2486/1, 2486/2, 2515/1, 2678/1, 2604/5, o łącznej powierzchni 1,2685 ha, zapisanej w KW nr KR1B/00027177/7, położonej w gminie Zembrzyce, powiecie suskim, województwie małopolskim, stanowiącej własność Miasta Gliwice.

Cena wywoławcza nieruchomości brutto:
293 400,00 zł

w tym: 210 611,00 zł – cena zawiera 23% podatek VAT, 82 789,00 zł – cena zwolniona z podatku VAT na podstawie art. 43 ust. 1 pkt 10 ustawy o podatku od towarów i usług – t.j. Dz.U z 2021 r., poz. 685 z późn. zm.)

Wadium: 29 400,00 zł

Minimalne postąpienie: 2940,00 zł

1. Oznaczenie przedmiotu przetargu wg danych z ewidencji gruntów i KW

Nieruchomość położona jest w gminie Zembrzyce, powiecie suskim, województwie małopolskim, księga wieczysta nr KR1B/00027177/7:

- dz. nr 466/16 o pow. 0,1894 ha, obręb Zembrzyce, użytek: R1Va, R1lla – grunty orne;
- dz. nr 883/1 o pow. 0,2361 ha, obręb Zembrzyce, użytek: R1V – grunty orne;
- dz. nr 897/2 o pow. 0,1928 ha, obręb Zembrzyce, użytek: R1V – grunty orne;
- dz. nr 1222 o pow. 0,0629 ha, obręb Zembrzyce, użytek: R1llb – grunty orne;
- dz. nr 1462/1 o pow. 0,1050 ha, obręb Zembrzyce, użytek: R1Vb – grunty orne;
- dz. nr 1464/1 o pow. 0,0510 ha, obręb Zembrzyce, użytek: R1Vb – grunty orne;
- dz. nr 2482/4 o pow. 0,0155 ha, obręb Zembrzyce, użytek: R1V – grunty orne;
- dz. nr 2486/1 o pow. 0,0917 ha, obręb Zembrzyce, użytek: L1V – lasy, R1V – grunty orne;
- dz. nr 2486/2 o pow. 0,0130 ha, obręb Zembrzyce, użytek: R1llb – grunty orne;
- dz. nr 2515/1 o pow. 0,1547 ha, obręb Zembrzyce, użytek: L1V – lasy;
- dz. nr 2678/1 o pow. 0,0414 ha, obręb Zembrzyce, użytek: R1Va – grunty orne;
- dz. nr 2604/5 o pow. 0,1150 ha, obręb Zembrzyce, użytek: R1Va – grunty orne, B1 – inne tereny zabudowane.

Łączna pow. gruntu: 1,2685 ha

2. Opis przedmiotu przetargu

Nieruchomość znajduje się w Zembrzycach, gminie wiejskiej położonej w odległości ok. 10 km od Suchoj Beskidzkiej, w pobliżu drogi krajowej nr 28 i drogi wojewódzkiej nr 956.

Składają się ona z dwunastu działek zlokalizowanych w różnych częściach wsi Zembrzyce, które nie stanowią jednej gospodarzy całości. Działka nr 2604/5 położona jest w rejonie ulicy Kościelnej, centralnej części wsi, w sąsiedztwie zabudowy mieszkaniowej i usługowej. Kształtem zbliżona jest do prostokąta. Ma dostęp do drogi publicznej. Zabudowana jest dwoma budynkami gospodarczymi (w tym złym staniem technicznym), a pozostałą jej część stanowi zielen. Ma dostęp do sieci wodno-kanalizacyjnej, gazowej i elektroenergetycznej.

Pozostałe działki są niezabudowane i położone na obrzeżach wsi. Działka nr 466/16 znajduje się w jej północnej części, w sąsiedztwie zabudowy mieszkaniowej, usługowej i obiektów sportowych. Jej kształt jest mocno wydłużony, uniemożliwiający zabudowę. Ma dostęp do sieci wodno-kanalizacyjnej, gazowej i elektroenergetycznej. Działka nr 1222 położona jest w pobliżu cmentarza i terenów niezabudowanych, ma kształt wąski, wydłużony, w pobliżu przebiega sieć gazu. Działki nr 897/2, 883/1 stanowią teren zalesiony, położony w dalszej części od zabudowy, głównej drogi i centrum. Teren jest niezabudowany. Działki nr 1462/1, 1464/1 położone są w południowej części wsi, w pobliżu drogi wojewódzkiej 956, w sąsiedztwie terenów niezabudowanych i budynku biurowego. Kształtem zbliżone są do trapezu. Mają dostęp do sieci elektroenergetycznej, wodno-kanalizacyjnej i gazowej. Działki nr 2482/4, 2486/1, 2486/2, 2515/1 położone są po wschodniej stronie rzeki Skawa, w sąsiedztwie terenów niezabudowanych, zadrzewionych i zakrzewionych, stanowią działki o nieregularnych kształtach. Działka nr 2678/1 położona jest na zachód od ul. Kościelnej, ma kształt wąski i wydłużony. Dojazd do działki możliwy jest przez sąsiednią nieruchomości.

Dział IV księgi wieczystej wolny jest od wpisów. Natomiast w dziale III widnieje ostrzeżenie o niezgodności treści księgi wieczystej z rzeczywistym stanem prawnym zabezpieczający interes Miasta Gliwice jako aktualnego właściciela nieruchomości. Z uwagi na fakt, że Sąd Rejonowy w Suchoj Beskidzkiej dokonał już wpisu własności na rzecz Miasta Gliwice, zwrócono się o jego wykreślenie. Elektroniczny dostęp do treści księgi wieczystej na stronie: ekw.ms.gov.pl. Przed przystąpieniem do przetargu uczestnik zobowiązany jest zapoznać się z przedmiotem przetargu i stanem nieruchomości w terenie oraz zapisami miejscowego planu zagospodarowania terenu, w granicach którego położone

są przedmiotowe działki. Nabywca przejmuje nieruchomość w stanie istniejącym.

3. Przeznaczenie nieruchomości i sposób zagospodarowania

Zgodnie z ustaleniami miejscowego planu zagospodarowania przestrzennego gminy Zembrzyce zatwierdzonego uchwałą nr XXXV/287/18 z 26 czerwca 2018 r., opublikowaną w Dzienniku Urzędowym Województwa Małopolskiego 7 sierpnia 2018 r. na poz. nr 5476, działki przeznaczone zostały pod:

- **Działka nr 466/16 – tereny zabudowy mieszkaniowej jednorodzinnej** – symbol planu MN3 oraz w niewielkim północnym fragmencie pod **terenem dróg publicznych klasy D** – symbol planu KDD16.

Dla terenów oznaczonych symbolami MN1–12 obowiązują następujące ustalenia:

1. **przeznaczenie podstawowe** – zabudowa mieszkaniowa jednorodzinna;
2. **przeznaczenie dopuszczalne:**
 - a) zabudowa gospodarcza (garaże, budynki gospodarcze, wiaty),
 - b) obiekty usługowe,
 - c) zieleni urządzonej,
 - d) wody powierzchniowe (cieki naturalne, stawy, zbiorniki, oczka wodne, rowy melioracyjne),
 - e) obiekty, urządzenia i sieci infrastruktury technicznej,
 - f) urządzenia komunikacji (dojścia, dojazdy, miejsca parkingowe).

Dla terenów oznaczonych symbolami KDD 1–31 obowiązują następujące ustalenia:

1. **podstawowe** parametry dla dróg KDD – istniejące i projektowane drogi gminne klasy D o szerokości 10 metrów w liniach rozgraniczających i przekrojach jednojezdniowych z uwzględnieniem lokalnych przewężeń wynikających z istniejącego zainwestowania lub ukształtowania terenu;
2. **przeznaczenie dopuszczalne** przy dostosowaniu do charakteru i wymogów użytkowania podstawowego:
 - a) urządzenia liniowe infrastruktury technicznej (dotyczy odcinków przebiegających w obszarach zabudowanych w przypadkach określonych w przepisach ustawy o drogach publicznych),
 - b) urządzenia techniczne związane z zagwarantowaniem ciągłości cieków, regulacją i ich konserwacją oraz zabezpieczeniami przeciwpowodziowymi i przeciwoerozyjnymi,
 - c) zatoki autobusowe i przystanki,
 - d) zieleni o charakterze izolacyjnym,
 - e) obiekty i urządzenia służące ograniczeniu uciążliwości komunikacyjnej,
 - f) ogrodzenia,
 - g) przy drogach klasy L i D miejsca postoju dla samochodów osobowych w formie zatok postojowych pod warunkiem, że nie ograniczają one możliwości kształtowania podstawowych elementów pasa drogowego.

Dodatkowo działka położona jest częściowo w obszarze bezpośredniego zagrożenia powodzią.

- **Działka nr 883/1, 897/2 – tereny lasów** – symbol planu ZL11.

Dla terenów oznaczonych symbolami ZL 1–22 obowiązują następujące ustalenia:

1. **przeznaczenie podstawowe** – lasy;
2. **przeznaczenie dopuszczalne:**
 - a) polany śródleśne,
 - b) zalesienia,
 - c) obiekty i urządzenia obsługi gospodarki leśnej,
 - d) obiekty i urządzenia melioracji,
 - e) ujęcia wód powierzchniowych dla zaopatrzenia ludności w wodę przeznaczoną do spożycia,
 - f) cieki naturalne,
 - g) ciągi piesze, szlaki turystyczne, trasy rowerowe, konne i narciarstwa biegowego.

- **Działka nr 1222 – tereny rolnicze** – symbol planu R19 oraz **terenów zabudowy mieszkaniowej jednorodzinnej i zagrodowej** – symbol planu MNR45.

Dla terenów oznaczonych symbolami MNR 1–66 obowiązują następujące ustalenia:

1. **przeznaczenie podstawowe** – zabudowa mieszkaniowa jednorodzinna i zabudowa zagrodowa;
2. **przeznaczenie dopuszczalne:**
 - a) zabudowa gospodarcza (garaże, budynki gospodarcze, wiaty),
 - b) obiekty usługowe i usług publicznych,

- c) obiekty i urządzenia nieuciążliwej działalności gospodarczej,
- d) zieleni urządzonej,
- e) wody powierzchniowej (cieki naturalne, stawy, zbiorniki, oczka wodne, rowy melioracyjne),
- f) obiekty, urządzenia i sieci infrastruktury technicznej,
- g) urządzenia komunikacji (dojścia, dojazdy, miejsca parkingowe).

Dla terenów oznaczonych symbolami R 1–28 obowiązują następujące ustalenia:

1. **przeznaczenie podstawowe** – tereny rolnicze;
2. **przeznaczenie dopuszczalne:**
 - a) obiekty i urządzenia melioracji,
 - b) cieki naturalne,
 - c) obiekty, urządzenia i sieci infrastruktury technicznej,
 - d) drogi wewnętrzne,
 - e) ciągi piesze, szlaki turystyczne, trasy rowerowe, konne i narciarstwa biegowego,
 - f) nowa zabudowa zagrodowa (na terenach „R7”, „R12–15”, „R20–21”, „R26” oraz na częściach terenów położonych poza obszarami zagrożonymi ruchami masowymi „R8–9”, „R11” i „R24–25”) pod warunkiem uwzględnienia nakazów i ograniczeń wynikających z zapisów § 10 ust. 7, § 11–12 i § 14 uchwały.

Działka w strefie ochrony sanitarnej cmentarza oraz częściowo w zasięgu stanowiska archeologicznego.

- **Działka nr 1462/1 – tereny zabudowy produkcyjnej, usługi, składy i magazyny** – symbol planu PU7.

- **Działka nr 1464/1 – tereny zabudowy produkcyjnej, usługi, składy i magazyny** – symbol planu PU7 oraz w niewielkim fragmencie **terenów dróg publicznych klasy D** – symbol planu KDD23.

Dla terenów oznaczonych symbolami PU 1–12 obowiązują następujące ustalenia:

1. **przeznaczenie podstawowe** – zabudowa produkcyjna, usługi, składy i magazyny;
2. **przeznaczenie dopuszczalne:**
 - a) zabudowa budynkami zaplecza technicznego oraz socjalnego, związanymi z przeznaczeniem podstawowym,
 - b) zabudowa usługowo-produkcyjna,
 - c) przedsiębiorstwa budowlane,
 - d) wielofunkcyjne obiekty handlowo-usługowe,
 - e) obiekty, urządzenia i sieci infrastruktury technicznej,
 - f) urządzenia komunikacji (dojścia, dojazdy, miejsca parkingowe).

Dla terenów oznaczonych symbolami KDD 1–31 obowiązują następujące ustalenia:

1. **podstawowe** parametry dla dróg KDD – istniejące i projektowane drogi gminne klasy D o szerokości 10 metrów w liniach rozgraniczających i przekrojach jednojezdniowych z uwzględnieniem lokalnych przewężeń wynikających z istniejącego zainwestowania lub ukształtowania terenu;
2. **przeznaczenie dopuszczalne** przy dostosowaniu do charakteru i wymogów użytkowania podstawowego:
 - a) urządzenia liniowe infrastruktury technicznej (dotyczy odcinków przebiegających w obszarach zabudowanych w przypadkach określonych w przepisach ustawy o drogach publicznych),
 - b) urządzenia techniczne związane z zagwarantowaniem ciągłości cieków, regulacją i ich konserwacją oraz zabezpieczeniami przeciwpowodziowymi i przeciwoerozyjnymi,
 - c) zatoki autobusowe i przystanki,
 - d) zieleni o charakterze izolacyjnym,
 - e) obiekty i urządzenia służące ograniczeniu uciążliwości komunikacyjnej,
 - f) ogrodzenia,
 - g) przy drogach klasy L i D miejsca postoju dla samochodów osobowych w formie zatok postojowych pod warunkiem, że nie ograniczają one możliwości kształtowania podstawowych elementów pasa drogowego.

- **Działka nr 2482/4, 2486/1, 2486/2, 2515/1 – wody powierzchniowe stojące, zbiornik wodny Świnia Poręba** – symbol planu WS21.

Dla terenów oznaczonych symbolami WS21–4 obowiązują następujące ustalenia:

1. **przeznaczenie podstawowe** – wody powierzchniowe stojące (zbiornik Świnia Poręba);
2. w terenach ustala się możliwość sytuowania budowli hydrotechnicznych niezbędnych dla

realizacji zadań związanych z utrzymaniem wód, ochroną przeciwpowodziową oraz zabezpieczeniem przeciwoerozyjnym.

- **Działka nr 2678/1 – tereny rolnicze** – symbol planu R27.

Dla terenów oznaczonych symbolami R 1–28 obowiązują następujące ustalenia:

1. **przeznaczenie podstawowe** – tereny rolnicze;
2. **przeznaczenie dopuszczalne:**
 - a) obiekty i urządzenia melioracji,
 - b) cieki naturalne,
 - c) obiekty, urządzenia i sieci infrastruktury technicznej,
 - d) drogi wewnętrzne,
 - e) ciągi piesze, szlaki turystyczne, trasy rowerowe, konne i narciarstwa biegowego,
 - f) nowa zabudowa zagrodowa (na terenach „R7”, „R12–15”, „R20–21”, „R26” oraz na częściach terenów położonych poza obszarami zagrożonymi ruchami masowymi „R8–9”, „R11” i „R24–25”) pod warunkiem uwzględnienia nakazów i ograniczeń wynikających z zapisów § 10 ust. 7, § 11–12 i § 14 uchwały.

- **Działka nr 2604/5 – tereny zabudowy mieszkaniowo-usługowej**, symbol planu MU11.

Dla terenów oznaczonych symbolami MU 1–18 obowiązują następujące ustalenia:

1. **przeznaczenie podstawowe** – zabudowa mieszkaniowo-usługowa;
2. **przeznaczenie dopuszczalne:**
 - a) zabudowa gospodarcza (garaże, budynki gospodarcze, wiaty),
 - b) obiekty i urządzenia nieuciążliwej działalności gospodarczej,
 - c) zieleni urządzonej,
 - d) wody powierzchniowe (cieki naturalne, stawy, zbiorniki, oczka wodne, rowy melioracyjne),
 - e) obiekty, urządzenia i sieci infrastruktury technicznej,
 - f) urządzenia komunikacji (dojścia, dojazdy, miejsca parkingowe).

4. Termin i miejsce przetargu

Przetarg rozpocznie się 16 listopada 2021 r. o godz. 12.00 w siedzibie Wydziału Gospodarki Nieruchomościami Urzędu Miejskiego w Gliwicach przy ul. Jasnej 31A, sala nr 206*.

*Z uwagi na ogłoszony stan epidemii zmianie może ulec miejsce przeprowadzenia licytacji. Informacja o ewentualnej zmianie adresu ukaże się najpóźniej o godz. 8.00 w dniu przetargu na stronie internetowej bip.gliwice.eu w zakładce „Ogłoszenia i komunikaty” oraz na drzwiach siedziby Wydziału Gospodarki Nieruchomościami UM w Gliwicach przy ul. Jasnej 31A. Na salę przetargową będą wpuszczone jedynie osoby licytujące (prosimy o nieprzychylenie z osobami towarzyszącymi i dziećmi).

Jednocześnie, zgodnie z rozdziałem 6a rozporządzenia Rady Ministrów z 24 września 2020 r. zmieniającego rozporządzenie w sprawie sposobu i trybu przeprowadzania przetargów oraz rokowań na zbycie nieruchomości, organizator przetargu na okres co najmniej 7 dni przed otwarciem przetargu może zamieścić w Biuletynie Informacji Publicznej na stronie Urzędu Miejskiego w Gliwicach, informację o zmianie sposobu przeprowadzenia przetargu, tj. przy użyciu środków komunikacji elektronicznej, wskazując, w jaki sposób, przy użyciu tych środków, uczestnik przetargu będzie mógł w nim uczestniczyć.

5. Wadium

Wadium w wysokości 29 400,00 zł należy wnieść w formie pieniężnej na konto bankowe Urzędu Miejskiego w Gliwicach – ING Bank Śląski S.A. nr 42 1050 1230 1000 0022 7701 5257, z tytułem wpłaty „Przetarg, nieruchomości w Zembrzycach, innie, nazwisko oraz PESEL osoby lub nazwa oraz NIP firmy, na rzecz której nieruchomości będzie nabywana”. Wadium winno być uznane na rachunku Miasta Gliwice najpóźniej 9 listopada 2021 r.

Wpłacenie wadium podlega:

- zaliczeniu na poczet ceny nabycia nieruchomości uczestnikowi, który wygra przetarg,
- zwrotowi pozostałym uczestnikom, w terminie do 3 dni od dnia rozstrzygnięcia przetargu, na konto bankowe, z którego dokonano płatności lub zgodnie ze złożoną pisemną dyspozycją – bez możliwości przeksięgowania na inny przetarg,
- przepadkowemu, jeżeli osoba ustalona jako nabywca nieruchomości nie przystąpi bez usprawiedliwienia do zawarcia umowy w miejscu i terminie podanym w zawiadomieniu.

6. Warunki uczestnictwa w przetargu:

- wniesienie wadium w wymaganym terminie,
- okazanie na przetargu dowodu osobistego przez uczestnika/uczestników przetargu,
- pełnomocnictwo wydane w formie aktu notarialnego lub sporządzone w obecności pracownika Urzędu Miejskiego w Gliwicach – w przypadku pełnomocnika osoby fizycznej (powyższe dotyczy również reprezentacji jednego z małżonków, chyba że nieruchomość jest nabywana z odrębnego majątku jednego z nich lub jeżeli w małżeństwie obowiązują ustrój rozdzielności majątkowej),
- w przypadku gdy uczestnikiem przetargu jest osoba prawna lub osoba fizyczna prowadząca działalność gospodarczą, a nieruchomości ma zostać nabyta w ramach prowadzonej działalności, należy okazać odpowiednio aktualny wydruk z Krajowego Rejestru Sądowego lub Centralnej Ewidencji i Informacji o Działalności Gospodarczej,
- pełnomocnictwo wydane w formie aktu notarialnego – w przypadku pełnomocnika osoby prawnej (chyba że pełnomocnictwo wynika wprost z innych przedstawianych dokumentów, np. z wydruku z KRS).

Uczestnik przetargu, który spóźni się na otwarcie przetargu, nie zostanie dopuszczony do licytacji.

7. Dodatkowe informacje

7.1. W 6-tygodniowym terminie wyznaczonym zarządzeniem Prezidenta Miasta Gliwice nr PM-4568/21 z 19 sierpnia 2021 r. w sprawie przeznaczenia do sprzedaży w drodze ustnego przetargu nieograniczonego prawa własności nieruchomości obejmującej 12 działek, zapisanej w KW nr KR1B/00027177/7, położonej w gminie Zembrzyce, powiecie Suchoj Beskidzka, województwie małopolskim, stanowiącej własność Miasta Gliwice oraz sporządzenia i podania do publicznej wiadomości wykazu przedmiotowej nieruchomości, nie wpłynęły żadne wnioski osób, którym przysługuje pierwszeństwo w jej nabyciu na podstawie art. 34 ust. 1 pkt 1 i pkt 2 ustawy o gospodarce nieruchomościami (t.j. Dz.U z 2020 r., poz. 1990 z późn. zm.).

7.2. Organizator przetargu zawiadomi osobę ustaloną jako nabywca nieruchomości o miejscu i terminie zawarcia umowy sprzedaży najpóźniej w ciągu 21 dni od dnia rozstrzygnięcia przetargu. Wyznaczony termin nie będzie krótszy niż 7 dni od dnia doręczenia zawiadomienia. Uczestnik, który wygra przetarg, zobowiązany jest do zapłaty wycytowanej ceny nie później niż 2 dni przed dniem zawarcia umowy przenoszącej własność z zastrzeżeniem, iż za dokonanie wpłaty uważa się uznanie jej na rachunku gminy. Akt notarialny przenoszący własność nieruchomości powinien być zawarty w terminie do 30 dni od dnia zamknięcia przetargu, tj. do 16 grudnia 2021 r.

7.3. W przypadku wygrania przetargu przez cudzoziemca, w rozumieniu przepisów art. 1 ust. 2 ustawy z 24 marca 1920 r. o nabywaniu nieruchomości przez cudzoziemców (t.j. Dz.U z 2017 r., poz. 2278), wymagane będzie przedłożenie, przed wyznaczonym terminem, aktu stosownego zezwolenia na nabycie nieruchomości – zgodnie z art. 1 www.ustawy.

7.4. Koszty związane z nabyciem praw do nieruchomości oraz ujawnieniem tych praw w księdze wieczystej pokrywa nabywca.

7.5. Nieruchomość została przeznaczona do sprzedaży w drodze ustnego przetargu nieograniczonego zgodnie z zarządzeniem Prezidenta Miasta Gliwice nr PM-4568/2021 z 19 sierpnia 2021 r. i nr PM-4730/21 z 22 września 2021 r. 7.6. Dodatkowych informacji na temat warunków przetargu udzieli pracownicy Wydziału Gospodarki Nieruchomościami UM w Gliwicach w siedzibie przy ul. Jasnej 31A, pokój nr 16 lub telefonicznie: 32/338-64-41, 32/338-64-09, 32/338-64-10, 32/338-64-12.

7.7. Niniejsze ogłoszenie zamieszczone jest na stronie internetowej bip.gliwice.eu oraz na tablicy ogłoszeń Urzędu Miejskiego w Gliwicach.

7.8. Prezydent Miasta Gliwice zastrzeżenie sobie prawo odwołania przetargu zgodnie z ustawą z 21 sierpnia 1997 r. o gospodarce nieruchomościami (t.j. Dz.U z 2020 r., poz. 1990 z późn. zm.). 7.9. Zbycie nieruchomości odbywa się według zasad określonych w rozporządzeniu Rady Ministrów z 14 września 2004 r. w sprawie sposobu i trybu przeprowadzania przetargów i rokowań na zbycie nieruchomości (t.j. Dz.U z 2014 r., poz. 1490 ze zm.).

| Załącznik nr 2 do zarządzenia organizacyjnego nr 3/20 Prezidenta Miasta Gliwice z 13 stycznia 2020 r. INFORMACJA SZCZEGÓŁOWA O OCHRONIE DANYCH OSOBOWYCH ZBIERANYCH PRZEZ URZĄD MIEJSKI W GLIWICACH¹ | |
|--|---|
| Dane Administratora Danych | Prezydent Miasta Gliwice z siedzibą w Urzędzie Miejskim w Gliwicach (ul. Zwycięstwa 21, 44-100 Gliwice) |
| Dane kontaktowe Inspektora Ochrony Danych | 1. Korespondencje na adres e-mail: iod@um.gliwice.pl . 2. Pisemnie, telefonicznie lub osobiście do protokołu w Informacji Główniej w holu urzędu od ul. Zwycięstwa 21 (tel. 32/239-11-65 lub 32/239-12-54) wskazując formę, w jakiej oczekują Państwo odpowiedzi i podając dane kontaktowe niezbędne do sposobu udzielenia odpowiedzi. |
| Cele i podstawa prawna przetwarzania danych osobowych | Pani/Pana dane osobowe będą przetwarzane w celu realizacji obowiązków i uprawnień wynikających z przepisów prawa w związku z wykonywaniem zadań publicznych, na podstawie art. 6 ust. 1 lit. c) rozporządzenia Parlamentu Europejskiego i Rady (UE)2016/679 z 27 kwietnia 2016 r. w sprawie ochrony osób fizycznych w związku z przetwarzaniem danych osobowych i w sprawie swobodnego przepływu takich danych oraz uchylenia dyrektywy 95/46/WE i na podstawie ustawy o gospodarce nieruchomościami oraz rozporządzenia Rady Ministrów z 14 września 2004 r. w sprawie sposobu i trybu przeprowadzania przetargów i rokowań na zbycie nieruchomości. |
| Odbiorcy danych osobowych | Pani/Pana dane osobowe nie będą przekazywane innym podmiotom, z wyjątkiem: 1. podmiotów uprawnionych do ich przetwarzania na podstawie przepisów prawa, 2. podmiotów świadczących wsparcie techniczne dla systemów informatycznych i teleinformatycznych, w których Państwa dane osobowe są przetwarzane. Pani/Pana dane osobowe nie będą przekazywane do państwa trzeciego. |
| Okres przechowywania danych osobowych | 1. Dane osobowe będą przechowywane jedynie w okresie niezbędnym do realizacji celu, dla którego zostały zebrane lub w okresie wyznaczonym przepisami prawa. 2. Po zrealizowaniu celu, dla którego dane zostały zebrane, mogą one być przechowywane jedynie w celach archiwalnych przez okres, który wyznaczony zostanie na podstawie rozporządzenia Prezesa Rady Ministrów w sprawie instrukcji kancelaryjnej, jednolitych rzeczowych wykazów akt oraz instrukcji w sprawie organizacji i zakresu działania archiwów zakładowych, chyba że przepisy szczególne stanowią inaczej. |
| Prawa osób, których dane dotyczą, w tym dostępu do danych osobowych | Każda osoba, której dane dotyczą może korzystać z następujących uprawnień: 1. wystąpienia z żądaniem dostępu do swoich danych osobowych, sprostowania (poprawiania), a w przypadkach uregulowanych przepisami prawa do usunięcia lub ograniczenia ich przetwarzania, 2. wniesienia sprzeciwu wobec przetwarzania swoich danych osobowych w przypadkach określonych w art. 21 ogólnego rozporządzenia o ochronie danych osobowych (RODO). |
| Prawo do cofnięcia zgody | 1. W przypadkach, kiedy do przetwarzania danych osobowych konieczne jest wyrażenie zgody, mają Państwo prawo nie wyrazić zgody, a w przypadku jej wcześniejszego wyrażenia, do jej cofnięcia. 2. Wycofanie zgody nie ma wpływu na przetwarzanie Państwa danych osobowych do momentu jej wycofania. |
| Sposoby realizacji przysługujących praw | Powyższe uprawnienia mogą Państwo realizować: 1. składając w formie tradycyjnej odrębnie podpisane pismo w Urzędzie Miejskim w Gliwicach, 2. drogą elektroniczną wysyłając pismo ogólne dostępne na platformie SEKAP/ePUAP, potwierdzone Profilem Zaufanym lub kwalifikowanym podpisem elektronicznym. |
| Prawo wniesienia skargi do organu nadzorczego | Jeśli przetwarzanie Państwa danych osobowych narusza przepisy o ochronie danych osobowych, przysługuje Państwu prawo do wniesienia skargi do organu nadzorczego, którym jest Prezes Urzędu Ochrony Danych Osobowych. |
| Informacja o wymogu/dobrowolności podania danych oraz konsekwencjach niepodania danych osobowych | 1. Podanie przez Państwa danych osobowych jest obowiązkowe w sytuacji, gdy podstawę przetwarzania danych osobowych stanowi przepis prawa. W takim przypadku uchylenie się od podania danych osobowych może skutkować konsekwencjami przewidzianymi przepisami prawa. 2. Niepodanie danych osobowych w przypadku, gdy jest to warunkiem zawarcia umowy, uniemożliwi jej zawarcie. 3. Niepodanie danych lub brak zgody na przetwarzanie tam, gdzie konieczna jest zgoda, uniemożliwi realizację usługi. |
| Zautomatyzowane podejmowanie decyzji, profilowanie | W urzędzie nie ma miejsca zautomatyzowane podejmowanie decyzji ani profilowanie. |
| Informacje dodatkowe | Prezydent Miasta Gliwice i miejskie jednostki organizacyjne (wymienione w Regulaminie Organizacyjnym Urzędu Miejskiego w Gliwicach, w tabeli nr 1 „Wykaz miejskich jednostek organizacyjnych”) są współadministratorami danych osobowych zgodnie z ustaleniami przyjętymi zarządzeniem organizacyjnym nr 84/19 Prezidenta Miasta Gliwice z 12 sierpnia 2019 r. |

¹ Realizacja obowiązków informacyjnych w związku z art. 13 rozporządzenia Parlamentu Europejskiego i Rady (UE) 2016/679 z 27 kwietnia 2016 r. w sprawie ochrony osób fizycznych w związku z przetwarzaniem danych osobowych i w sprawie swobodnego przepływu takich danych oraz uchylenia dyrektywy 95/46/WE (ogólne rozporządzenie o ochronie danych).

» ZAŁATW SPRAWĘ PRZEZ INTERNET



Chcesz załatwić sprawę drogą elektroniczną? Potrzebujesz:

- dostępu do Internetu,
- konta na platformie ePUAP,
- Profilu Zaufanego, czyli podpisu, którym potwierdzasz wysyłane elektronicznie dokumenty.

Aby uzyskać Profil Zaufany:

- wejdź na stronę <https://pz.gov.pl/pz/registerMainPage> i załóż konto,
 - w ciągu 30 dni zgłoś się do punktu potwierdzania Profili – jeden z nich znajduje się w Biurze Obsługi Interesantów w Urzędzie Miejskim w Gliwicach przy ul. Zwycięstwa 21,
- lub
- nie wychodząc z domu załóż i potwierdź Profil Zaufany za pomocą bankowości elektronicznej lub poprzez rozmowę wideo, z urzędnikiem Ministerstwa Cyfryzacji. Do przeprowadzenia rozmowy niezbędne są: urządzenie, które ma kamerę i mikrofon – na przykład smartfon, tablet, laptop oraz zainstalowane aplikacje typu Skype lub Microsoft Teams.

Od momentu potwierdzenia Profilu możesz w pełni korzystać z usług dostępnych, między innymi, na ePUAP (elektroniczna Platforma Usług Administracji Publicznej) lub/i platformie SEKAP (platforma elektronicznych usług publicznych Województwa Śląskiego), GEPAR, login.gov.pl.

Posiadając Profil Zaufany możesz między innymi:

- korzystać z Gliwickiej Elektronicznej Platformy Analityczno-Rozrachunkowej (GEPAR), czyli sprawdzić i opłacić podatki lokalne, opłaty za nieruchomości i wywóz śmieci,
- zgłosić utratę dokumentu tożsamości,
- pobrać Unijny Certyfikat COVID,
- złożyć wniosek o rejestrację działalności gospodarczej,
- założyć działalność gospodarczą, zawiesić lub wznowić jej działanie, dokonywać samodzielnie wszelkich zmian w CEIDG łącznie z wykreśleniem,
- złożyć wniosek o Kartę Dużej Rodziny,
- złożyć wniosek o świadczenie z Funduszu Alimentacyjnego,
- uzyskać odpis aktu stanu cywilnego,
- zarejestrować narodziny dziecka,
- załatwić sprawy urzędowe dla swojej rodziny: becikowe, świadczenia rodzicielskie,
- zalogować się do Internetowego Konta Pacjenta, sprawdzić wystawione recepty, zwolnienia lekarskie, skierowania (IKP),
- podpisać JPK_VAT,
- wystąpić o Europejską Kartę Ubezpieczenia Zdrowotnego,
- mieć dostęp do wypełnionego przez urząd skarbowy rocznego zeznania podatkowego (Twój e-PIT),
- sprawdzić liczby punktów karnych.

Dzięki pismu ogólnemu, większość urzędowych spraw można załatwić przez Internet.

Pełny katalog spraw urzędowych, które możesz załatwić częściowo lub całkowicie elektronicznie znajdziesz na stronie internetowej: bip.gliwice.eu/karty-informacyjne.